

प्राचीन नेपाल

पुरातत्व विभागको द्वैमासिक मुखपत्र

ANCIENT NEPAL

Journal of the Department of Archaeology

संख्या ११६-११८

फागुन २०४६-साउन २०४७

Number 116-118

February-July 1990

सम्पादक

साफल्य अमात्य

Edited by

Shaphalya Amatya

प्रकाशक

श्री ५ को सरकार

शिक्षा तथा संस्कृति मन्त्रालय, पुरातत्व विभाग

काठमाडौं, नेपाल

Published by

The Department of Archaeology

His Majesty's Government

Kathmandu, Nepal

प्राप्ति स्थान:-
साझा प्रकाशन
पुलचोक, ललितपुर
नेपाल ।

To be had of:-
Sajha Prakashan
Pulchok, Lalitpur
Nepal

मूल्य रु. १०।-

Price Rs. 10/-

Printed at Matribhoomi Printing House (Pvt.) Ltd, Kamal Pokhari, Kathmandu,
Phone: 414076, 412501 & 410284,



संख्या ११६-११८
फागुन २०४६-साउन २०४७

Number 116-118
February-July 1990

सम्पादक
साफल्य अमात्य

Editor
Shaphalya Amatya

विषय सूची Contents

	Page
Dhunge-Dharas in the Kathmandu Valley-An Outline of their Architectural Development	1
Dhunge Dhara : A Case Study of the three Cities of Kathmandu Valley	10
नेपाली खण्ड	
देवदेवीको खट	१
नेपाल-भूटान आर्थिक सम्बन्ध : ऐतिहासिक र सम्भाव्यता	७
दक्षिणामूर्ति मन्दिर जीर्णोद्धार	२१
प्रधानमन्त्री जङ्गबहादुर राणाका समयको नेपाल-भोट युद्धको ऐतिहासिक सामग्री	२६

Dhunge-Dharas in the Kathmandu Valley - An Outline of their Architectural Development

-Raimund O. A. Becker-Ritterspach

1. Water conduits—a building task throughout the Nepalese history

The construction of *dhunge-dharas* (new. *lho hiti*) is a building task in the Kathmandu Valley which can be traced back to the Licchavi dynasties and lost its significance only a few decades back - it covers a period of about fifteen centuries. The changing situation of urban and even village life, particularly with regard to the introduction of modern water supply systems, has led to a loss or damage of numerous traditional water conduits. Nevertheless the number of existing examples is still large enough to give us an idea of both their function and their architecture.

In the following the paper will deal two different areas: aspects regarding the use of water conduits on the one hand and considerations on urban and architectural design on

the other.

2. Aspects on the use of water conduits

The usage patterns of water conduits have remained basically unchanged throughout the centuries. The range of functions comprises the following uses:

* washing of face and body. Users still point out the advantage of *hiti*-water which appears cool in summer and warm in winter.

* water for drinking and household purposes.¹ Despite the growing supply of water from pipe systems the digestive quality of *hiti*-water is in demand. Quite a number of conduits is believed to possess healing powers against certain sicknesses.²

* water for the purification of images. The images of the deities of the quarter are venerated with water from the nearby conduit.

* washing of laundry. There are quite a

number of water conduits where this activity is not permitted. The professional washing of laundry is done by the members of the *dhobi* cast. Their conduits deserve some attention. Frequently they comprise two or even a series of conduits which are fed by the previous one situated in the upper position. This allows the maximum exploitation of the water quantity.

These *dharas* are preferably distributed at the town's outskirts. The *dhobis* need plenty of water and sufficient space for drying their laundry.

The relationship between the water conduit and the range of beneficiaries mainly depends on its location: e. g. inside the living quarter it naturally serves the local inhabitants; the *dharas* accompanying the routes outside the settlement are intended to fulfill the needs of the traveller.³ A number of water conduits is located at the foot of the hills surrounding the valley: pilgrimage spots such as the *Nau dhara* at *Godavari*, *Matatirtha*, *Macche Narayan* and the *Bais dhara* at *Balaju*.

It has only been during the last few decades that everyone has been permitted to use every water conduit. Before Nepal gave up its isolation in 1951 members of the so-called impure casts were forbidden to touch the water spouts of the conduits of the higher groups. Also other restrictions are observed with decreasing intensity: eg. to take off shoes before entering the floor area (*hiti gah*). Women, however, still stay away from the conduits during their menstruation periods.

One aspect of utilization is the role of water conduits within the annual schedule of festivals. For instance the *Bhimdyo hiti*, Bhaktapur, serves the *sivamargis* during the festival of *siva-ratri* on the one hand and was

included previously during *janai-purnima* in a *jatra* called '*gupu hiti sikegu*': nine conduits with their spouts facing east were to be visited.⁴ The *Manga hiti* at Patan's Mangal Bazaar plays a role in the true sense of the word: during the *kartik-nakh* festival when the drama of *Narasimha* is enacted once a year on the *Darbar* square the actor representing *Hirnyakasipur* will be reanimated by water from the left spout of this conduit.

The structural condition and the maintenance situation of *dhunge-dharas* varies wider among the three cities of the Kathmandu valley. The local communities of Patan were able to preserve their bathing culture at a high level. At Bhaktapur the situation is more serious.

The maintenance of water distribution systems— including the water conduits— apparently has been a great challenge in the past. Inscriptions from the Licchavi period give the earliest proof. King *Jitamitra Malla* of Bhaktapur was forced, in the last quarter of the 17th century, to issue a strict law on cleaning and maintenance of the water distribution system. Today the maintenance problem of water conduits has become even more serious due to various reasons such as the unclear ownership and subsequent lack of funds on the one hand and the introduction of modern water supply systems on the other which have reduced the need for traditional institutions. The best state of maintenance can be observed in those cases, where certain families or the local population have taken over the responsibility.

Thorough cleaning takes place at least once a year at the festival of *sithinakha* (in the month of *Jyestha*) and at certain days individually observed by the local population.⁵

3. The water source and supply

Information on the source of water conduits in the Kathmandu Valley generally is little reliable. Distinction must be made between two different water source systems. The more frequent solution can be considered to be the conduit dependent on a ground water source. In some cases users believe in an initial act of creation of the supply by tantric power.⁶ The second supply system depends on a pipe conduction or a canal which brings the water from a distant source or reservoir. During the 17th century the rulers of the three cities initiated ambitious projects of this sort. King *Pratap malla* of Kathmandu (1641-74) and King *Jitmitra Malla* of Bhaktapur (1673-96) built long-distance canals, so called *raj kulos*, primarily for religious purposes, but also to feed conduits and facilitate the irrigation of the farm land.

It is worthwhile referring to a sketch from an old textbook⁷. The author laid emphasis on the filter part of the *hiti*-design: the filter is organized as a swastika pattern. Apparently information is given on ritual purity rather than on structural reality. As told by chief masons of Bhaktapur existing filter systems are designed differently: a series of gravel filters— from coarse to fine granulation— is connected by a clay pipe system (U-shaped profile, covered by bricks; called *hiti du*) and leads the water from the source to the inner entrance of the spout (*hitimanga*). The sewerage system is designed with accuracy, too. The sewerage pipes are interrupted by settling tanks, which are similar to traditional laundry pots. The used water is drained towards the fields or creek.

It is a prevalent belief that the well-functioning of a conduit depends on the

well-being of its *nagaraja*. Whenever a conduit is blocked the users are of the opinion that this was caused by the *nagaraja* due to misuse of the conduit, e. g. washing of laundry.

4. Aspects on urban and architectural design

There is hardly any restriction with respect to the location of water conduits. The conduit is a component of the urban as well as the village ensemble on the one hand and it's an individual structure in the open landscape on the other. It is to be found on a square, bordering a street and is even installed in a courtyard. The easy access of water is a vital factor for site selection. The sloping ground seemed to be preferred by the builder due to relatively small amount of work involved: The sloping edge bordering the densely built-up area can be identified as a preferred site. The village of *Sakhu* is an example where this principle can still be studied.

The water conduits are indispensable parts of the architectural ensembles of the Kathmandu Valley. Primarily it is the intimate connection between *dhara* and *dharmasa*. Among those conduits bearing characteristics of certain antiquity, attention must be drawn to an ensemble type combining *dhara* and twin *mandapas* flanking the main access. The most eminent example is the *Manga hiti* of Patan.

During the 18th and 19th century other design approaches were favoured, e. g. the *dha* bordered by a two-storey *satah* either on one side or surrounding it forming a courtyard⁸. The close neighbourhood of *pati* and conduit is a common appearance, too. A limited number of examples has been selected to give evidence of a period from the 6th century A. D. to the 19th century A. D.⁹

The *Manga hiti* of Patan contains a stone inscription dating back to 570 A. D., although the present structure most probably has undergone changes. The *Sundhara* of Kathmandu, on the other hand, was constructed in 1829 representing the end of a line of *dhara* development and continuity.

The *Manga hiti* of Patan and the *Beimdyo hiti* of Bhaktapur are examples with 'archaic characteristics'. The spout wall with respectively three and one *hitimanga* follows the same design principle and is executed in both cases with a higher degree of workmanship than the other surrounding walls of the conduit's basin (*hiti gah*). In this context it is interesting enough to look at simple *dhara* structures attached to the natural slope: they consist of a spout wall against the hillside and a paved floor area.¹⁰

Further investigation, therefore, will concentrate on the main wall with the spouts. The view is firstly attracted by the central niche with the *hitimanga* defining the axis of symmetry. The main niche is flanked by two corner niches leading over to straight wall sections on both sides, ending at a groove-like gap. It is interesting enough that the historical sketch quoted before shows a detailed layout with measurements regarding the spout wall only! A close look at the spout wall identifies the following element. A plain masonry wall made from burnt bricks or stone starts from the floor; it is interrupted by a horizontal frieze set in a recess,¹¹ followed by a *kulam*-course topped by a row of edge blocks which are sometimes decorated with a *kasimo*-pattern. The centre of the main niche contains the main spout (s). Each spout is topped by a small niche with a image of the *hiti* deity. Below the spout one finds as a rule an image of *Bhagiratha*.¹²

The late Malla-period is known as an era of active building and competition between the 'town kingdoms' of the Kathmandu Valley. The construction of new water conduits was one of the meritorious acts. One of those examples is the *Layaku hiti* located amidst the *Darbar* Square of Bhaktapur, established by King *Jitmitra Malla* of Bhaktapur in 1691.¹³ Although the general layout remains unchanged, some of its elements have undergone modification and development. The trinity of *hitimanga*, cult-image and *Bhagiratha* remains as such; however the image in now found in an independent shrine structure. The corner niches flanking the main niche became duplicated in this example. The elevation system of the spout wall is enriched by pedestal courses and decorative string courses of terracotta. The spout itself shows a change of its decorative motives. The side views are furnished with images of deities.¹⁴ The *Bhagiratha* does not follow anymore the representation of *gana*-like figures, but chooses the sage blowing the conch shell.

The royal bath of king *Jitmitra Malla* represents a breathtaking concept of the late Malla era, comprising *dhara*, *pokhri* and two *Jaladronis*.¹⁵ The royal bath of Bhaktapur has left behind the 'archaic' canon for the most part although the conduit consists only of the spout wall - a striking analogy to simple *hiti* structures attached to the hill slope.

The most eminent example of the *Saha*-period is without doubt the monumental *Sundhara* at Kathmandu, built by Queen *Lalita-Tripura-Sundari* and Prime Minister Bhimsen Thapa in the name of the goddess *Tripura-Sundari*. It is quite obvious that the design concept of this conduit has undergone fundamental change in comparison to

'archaic' examples. The layout plan reveals the leading idea of a central symmetry applied to all sides and to the plinth levels of the conduit, only counterbalanced by the main spouts placed at the north segment and the access from the south side. The elevation principle contributes to the comprehensive concept, too. The selection of materials, the proportions and the application of cornices reveal the hand of a master designer. The *satah* in the north of the conduit supports the dramatic composition.

A close look at certain elements of this conduit will lead to the conclusion that development and continuity exist at the same time. The trinity of *hitimanga*, cult-image and *Bhagiratha* is still existent. But all spouts are topped by detached shrine buildings. The main spout follows the ultimate design solutions known in the late Malla period. There exists the hierarchy of the dominating wall of the *hiti gah* and a subordination of the plinth structures. The frieze remains the governing element of horizontal organization of the basin-wall. It is not limited, however, to the spout wall, but runs around the whole basin.

The principles of design of water conduits have been maintained over nearly fifteen centuries. It is within this framework that craftsmen and builders have searched for new solutions for layout concepts and details since the late Malla period.

Notes

1. Frequently a spigot fountain (*jahru*, *jaladroni*) is integrated in the basin wall of the conduit, especially for supplying clean drinking water
2. e. g. the *Sundhara* at Kathmandu is believed to possess healing powers against arthritis; the *gah hiti* at Bhaktapur's *Gvahmadhi tvah* against goitre
3. The steep route leading up from *Sakhu* to the sanctuary of *Vajra yogini* is furnished with a series of conduits to offer facilities to the pilgrim
4. a *jatra* of this kind still exist in the village of *Sakhu*
5. Preferably at the full moon days (*purnima*) of the months of *Bhadrapada*, *Sravana*, and *Kartika*
6. e. g. *Bhimdyo hiti* at Bhaktapur's *Tacapah tvah*
7. This sketch was first published by G. AUER and N. GUTSCHOW (1974 : 37) in their book on Bhaktapur
8. e. g. *Bvalache hiti* and *satah (Akha bahal)*, Bhaktapur; *hiti* and *pati* in the village of *Chagu Narayan*; the conduit in the centre of the *satah* courtyard of the *Vajra yogini* sanctuary
9. The main objects of investigation have been: *Manga hiti*, Patan; *Bhimdyo hiti*, *Layeku hiti*, *Thanthu Darbar hiti*, all Bhaktapur; *Sundhara*, Kathmandu *Nau dhara*, *Godavari*
10. A series of such water conduits accompany the steep footpath upto the *Vajra yogini* sanctuary of *Sakhu*
11. The frieze element running around the head section of each level of *cibbah*-structures of the Licchavi era follows the same characteristics
12. They are designed as karyathides of a *gana*-type, either single or as twins.
13. The inscription is engraved at the sides of the *hitimanga*, dated N. S. 811
14. *Surya*, *Ganesa*, *Narayana*, *Bhairava*, *Bhagavati*
15. This layout probably had been influenced by king *Siddhi Narasimha Malla's* bath at Patan built in 1647

References

1. Auer, G./Gutschow, N. (1974), *Bhaktapur*, Darmstadt
2. Banerjee, N. R. (1988), *Nepalese Architecture*, Delhi, Agam Kala Prakashan
3. Becker-Ritterspach, R. O. A. (1982), *Gestaltungsprinzipien in der Newarischen Architektur-Beitrag zur Konstruktion und Formgebung*, Hamburg, Sautter + Lackmann
4. Gutschow, N. (1987), *Veränderungen und Überlagerungen architektonischer Gestalt – am Beispiel des Svayambhunath stupa und der Votiv-caityas (cibhah) im Tal von Kathmandu*, GieBen, unpublished
5. His Majesty's Government of Nepal (ed.) in collaboration with UNESCO (1975), *Kathmandu Valley: The Preservation of Physical Environment and Cultural Heritage, Protective Inventory* (2 Vols.), Vienna, Anton Schroll & Co. Publ.
6. His Majesty's Government of Nepal (ed.) (1983), *Inventory of Kathmandu City Area, 2039, – Description on Pati, Satal, Water Conduit, Pond, Grass-land* Kathmandu Valley City Development Project Group (in Nepalese language)
7. Kohl, M. (1979), *Renewal of Urban Infrastructure-within the Framework of the Urban Development of Bhaktapur*, Bhaktapur, limited distribution
8. Shakya, H. (ed.) (1969), *Abilekha Prakash (Licchavi Period)*, Lalitpur, Karuna Prakashan
9. Shakya, H. (ed.) (1970), *Medieval Nepal (Colophons and Inscriptions)*, Kathmandu, Chamunda Press
10. Slusser, M. S. (1982), *Nepal Mandala - A Cultural Study of the Kathmandu Valley* (2 Vols.), Princeton, Princeton University Press
11. Wright, D. (1972 repr.), *History of Nepal, translated from the Parbatiya*, Kathmandu, Nepal Antiquated Book Publishers (First Published 1877)

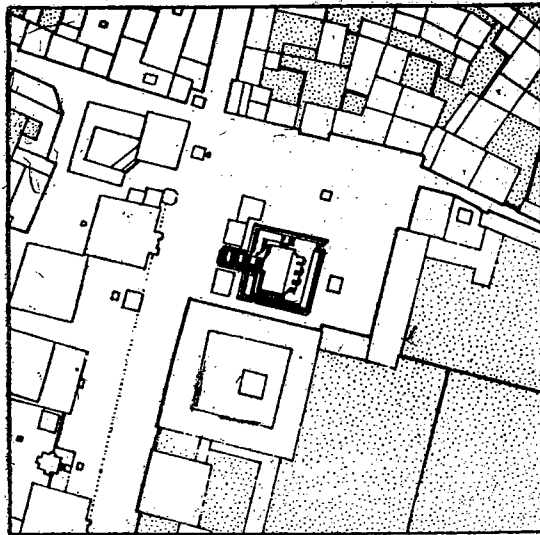

Patan, Darbar Square, Manga hiti

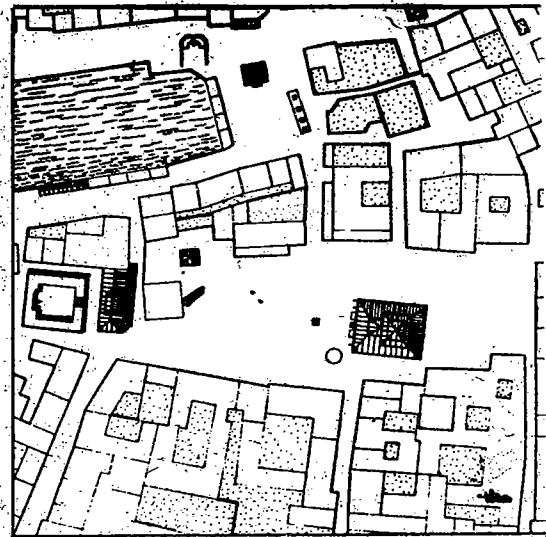

Bhaktapur, Tacapah tvah, Bhimdyo degah and hiti

Plate No. 1

Ancient Nepal

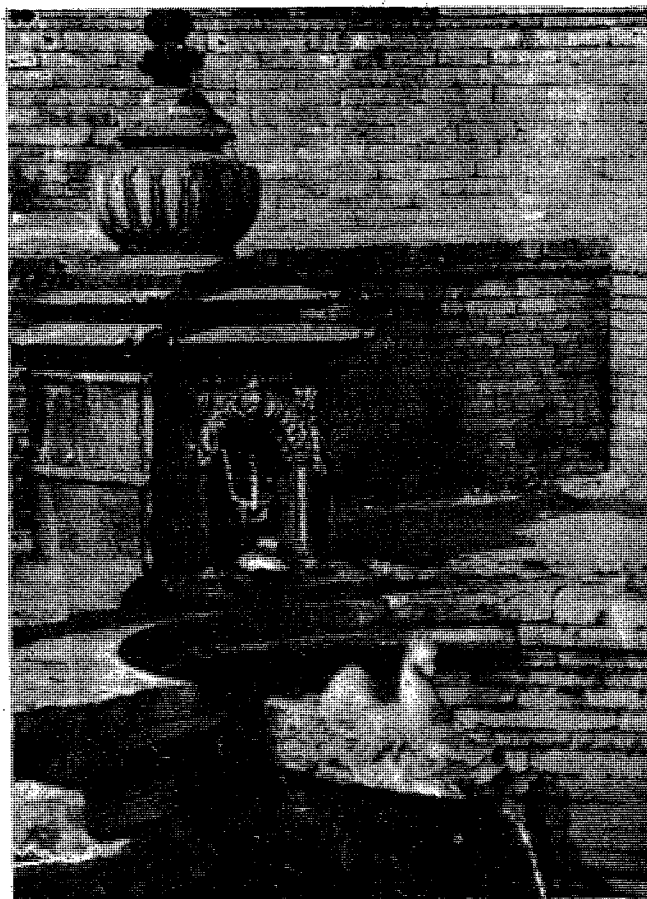

Kathmandu, Sundhara, hitimanga and Shrine
of Garuda Narayan

PLATE NO. 2

PLATE NO. 2

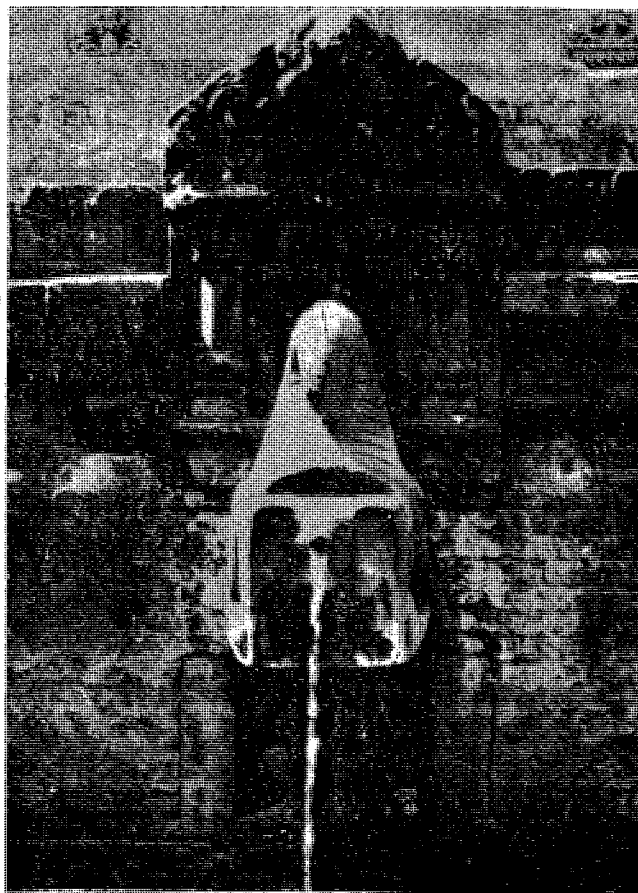

Bhaktapur, Bhimdyö hiti, trinity of hitimanga,
image of Baruna and Bhagiratha

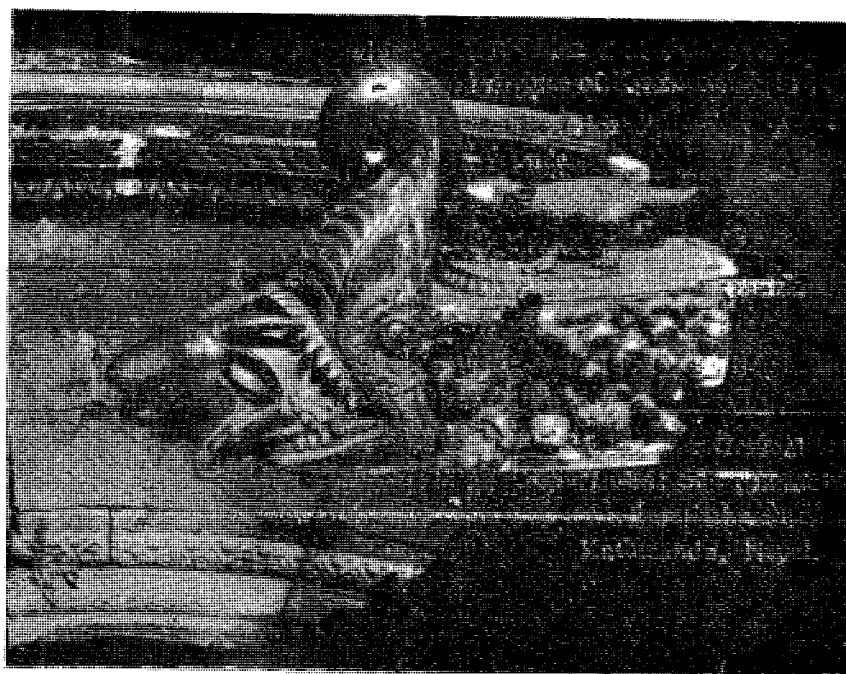

Bhaktapur, Thanthu Durbar hiti, Spout from 1688 A. D.

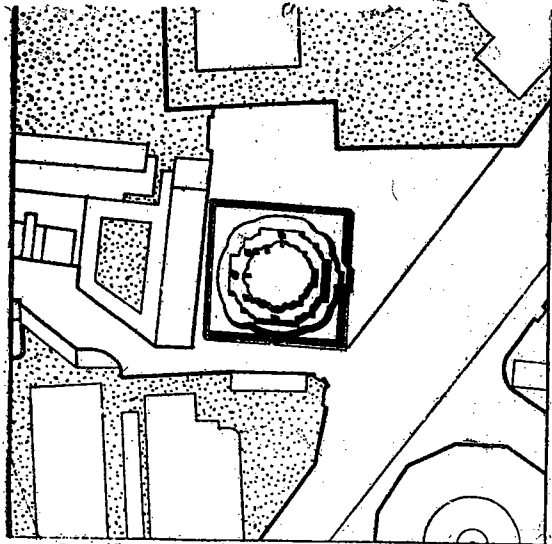

Kathmandu, Sundhara

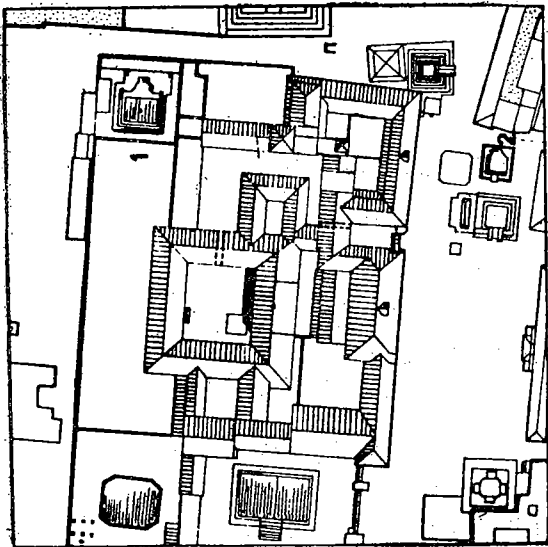

Bhaktapur, Darbar square, Thanthu Durbar
hiti (1) and Layaku hiti (2)

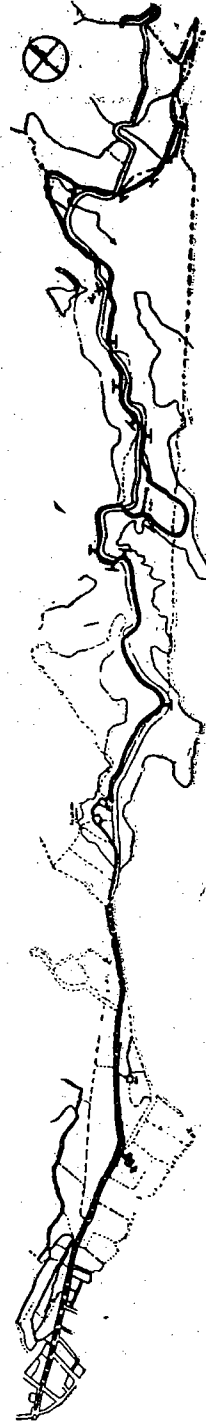

The Raj kulo between Bageswari and Bhaktapur (after M. KOHL, Bhaktapur Development Project 1978)

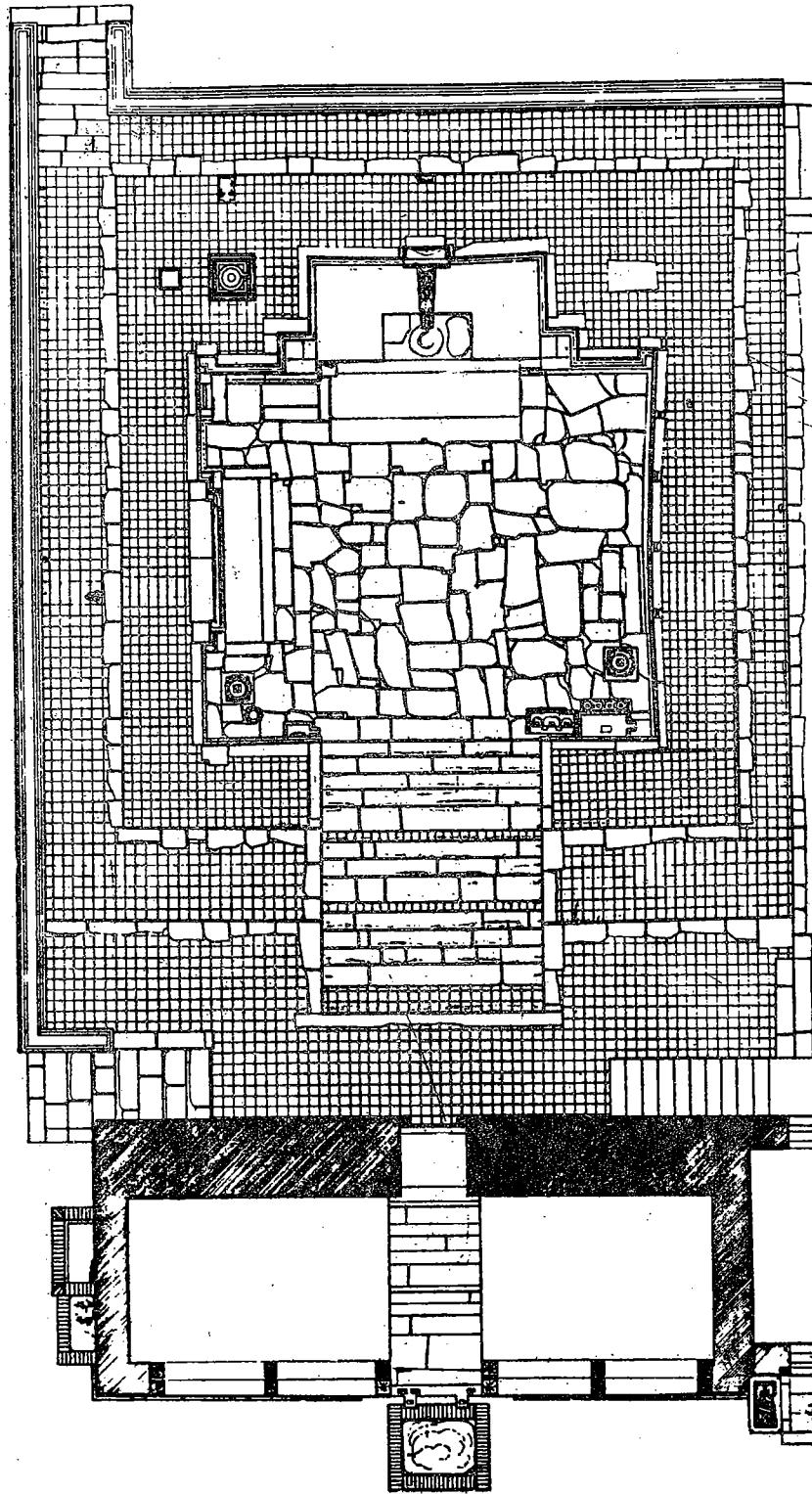

Bhaktapur, Tacapah tvah, Bhimdyo hiti, layout plan

Dhunge Dhara : A Case Study of the Three Cities of Kathmandu Valley

-Riddhi Pradhan

Hiti - Dhunge Dhara, made of stone, is a channelised spout of water serving as tap with a shrine attached. It is nicely placed in a symmetrical manner and made to appear from a vertical wall.

In Nepal, Hiti exists since at least last 15th centuries. Dr. N. R. Banerjee is of the opinion that the tradition of course, must be even older and the Lichhavis may have simply systematized and given an artistic shape to the existing forms. However, its morphology as exists from the Lichhavi period remains the same but its name has changed with the passage of time.

In the early Lichhavi period, the Dhunge Dhara was called 'Kirti'. Kirti means merit. Those who build a Dhara, as a custom, receives merit as the drinking water is one of the most essential goods in human life. The Dhunge Dhara of Hadigaon built by Bharavi, the grandson of King Mandeva, in S. S. 472 (550 A. D.) is its example. In the late Lichhavi period it was called 'Pranali' and from the

Malla period (13th-18th century) onwards, besides Pranali, it is popularly called 'Hiti.'

It is estimated that over 95 per cent of the Dhunge Dhara are concentrated in the Kathmandu Valley. According to the survey conducted by the Kathmandu Town Development Project in 1982, there are 117 Dhunge Dharas in the Kathmandu Municipal Area. And according to the personal communication with Hem Raj Shakya, a native scholar of repute of Nepalese Culture, there are 40 such Dharas in Patan within the so-called four Asokan Stupa of Patan and about 80 per cent of them are still functioning. In Bhaktapur Town Area there are 103 Dhunge Dharas (unpublished M. A. thesis by Rajya Shrestha, submitted to the Tribhuvan University in 1984). More than two third of existing Dharas were constructed during the medieval period.

The main sources of Dhunge Dhara are Rajkulos, i. e. channels built by the Malla kings in the medieval period, and underground

water. Rajkulos start from the foothills and fed water to spouts located in various parts of Urban area of Bhaktapur and Lalitpur, Rajkulo of Bhaktapur was constructed by King Jitmitra Malla in 1678 A. D. and levied rules and regulations for its maintenance and functions. All the important Dharas of above towns have connections with the Kulo. These Rajkulos still exist. There are other Dhunge Dharas which have their own independent source of water. These Dharas tap underground water and its depth of basin are determined by the level of underground water table.

Nepalese people are the God-faring people and hence, offering of water to God is considered as the great meritorious act. That is why King, community and commoner in the past were keenly associated in constructing such Dharas in the Valley. However, the construction of Dhara alone was not end in itself. They wanted to see its continuity. So they created Guthi or allotted land to upkeep the Dharas constructed by them. There are several examples in this regard. Keeping in view of its maintenance certain rules and regulations have been laid down. For example in 'Alko Hiti', Patan, people have to put off their shoes when he/she goes to the Dhara. Use of soap is not allowed there and women during menstruation period and low caste people are prohibited to use this Dhara.

Dhunge Dharas are mostly made of stone, but the Dharas inside the Royal Palaces of Kathmandu, Patan and Bhaktapur of the medieval period are of gold gilted ones which are built by Royal patronages. Outside Royal Palaces also there are few such gold gilted public Dharas noted being Sundhara of Kathmandu, Patan and Bhaktapur. And

ward no. 17, at Dhalko in Kathmandu, there are three Dharas peculiar to others. Its water conduits are made of wood. Such type of Dharas are found nowhere else other than this place.

Dhunge Dharas available in the Kathmandu Valley are of different shape and size, but mostly they are square or rectangular in shape. Among the Dhunge Dharas, Sundhara of Kathmandu is the largest one. This is not only the largest but also one of the best example of its kind constructed during the Shah period.

An inscription found at Hadigaon dated S. S. 472 (550 A. D.) mentioning about Dhunge Dhara is so far the earliest available record in the valley. But the oldest existing Dhunge Dhara is Manga hiti of Patan dated S. S. 492 (570 A. D.) which was built by Bharavi. The latest being the magnificent and majestic looking Sundhara of Dharahara, Kathmandu which was built by the Queen Lalit Tripura Sundari Devi in 1828 A. D.

The Dhunge Dharas of three old palaces of Kathmandu, Patan and Bhaktapur are the most exquisitely and intricately designed Dharas of Nepal. They are in fact the masterpieces of its kind from the view point of its craftsmanship, e. g. the Tushahiti built by King Siddhi Narsing Malla of Patan consists of richly decorated 72 stone sculptures and the Mohan Kali Dhunge Dhara of Hanuman Dhoka Palace built by King Pratap Malla in 1652 A. D. has 40 images of different Gods and Goddesses.

A large majority of Dharas have one to three conduits or spouts. There are instance of having four and five spouts as well. Nine, twelve, twenty two and hundred and eight

spouted Dharas are rare having single instances of each, which are popularly known as Godavari Naudhara, Balaju Bayisi Dhara and Muktinath Yak-saya-Atha Dhara. Muktinath is outside the Kathmandu Valley.

Regarding the design of conduit or spout most of them have Makara i. e. crocodile. It is the carrier or vehicle of Ganga, the Goddess of water. As such, the mouth of conduit in general, represents the head of crocodile. One peculiar design of this art is found in Narayan Hiti Dhara. Its trunk, against the general rule of front curling, it is in reversed position. There is a legend about the reversal of trunk of the Narayan Hiti Makaras. Viswadev, father of Mandev was a pious King. During his reign, water from the spouts of Narayan Hiti stopped flowing. So he consulted an astrologer to make it reflow of the water from the Hitis. The astrologer advised the king that if you sacrifice a person who is flawless and endowed with perfect virtues then only it restarts its flowing. He came to know that such persons were no other than his own son and himself. He did not disclosed it to his son, but instead, he commanded his son, fourth days from now in the early hour of morning you would find a person lying by the side of Hiti with a piece of white cloth covering from head to toe, cut him into two pieces at one stroke. Mandev obeyed his father's command and Hiti started normal functioning. But, when he started washing his sword, instead of water, blood flowed out from the Hiti. He got puzzled and found that the man he sacrificed was no other than his own father. So the Hiti could not bear to see a patricide, and turned its trunk

reverse.

Generally spouts have crocodile head called Makara, and from its mouth flows out water. But in some Dharas there are the heads of cow, goat, elephant, tiger and cock as well from whose mouth, as in makara, come out water.

In most of the Dhunge Dharas stands Bhagirath underneath supporting the conduit either in standing or squatting position with blowing conch shell. According to the Hindu mythology, Bhagirath is the man responsible of bringing down the Ganga, from heaven to the earth with great meditation.

Dhunge Dhara has its own importance because it performs several function. Some of the important functions are as follows:

Prior to the late 17th century, before the introduction of piped water in 1896 the Dhara was the very important source of drinking water in the Kathmandu Valley. It still holds its importance but not to that extent as it was before. It supplements water-supply in the lean period before the onset monsoon.

It provides the place for public bathing. Even in the present time a large number of people take their bath in the Dharas. Its water is cool in summer and warm in winter.

Large number of people in general and the Dhobis, the washermen in particular, exploit the advantage of Dharas for using it for laundry purpose.

It provides place for religious functions. Festivals occur in Balaju in the month of Chaitra purnima; in Matatirtha, in Baisakh (Aunsi initial moon) and every twelve year

in Godavari Naudhara.

Water of some of the Dharas have religious significance. For example, the water of the right side of the Manga hiti of Patan is used for daily ritual worship of the Krishna temple whereas the water of left side of the same Dhara is used for reviving Hiranyakasyap, the victim of the Narshing Avtar in the Kartik Nach which enacts at the Patan Durbar Square every year in the month of Kartik. In Bhaktapur also there is still practice of offering the water of Sundhara to the Goddess Taleju.

It is considered that some of the Dharas have medicinal value. It is believed that it has the capacity to heat the disease such as gouts, sinosity and skin ailments.

Dhunge Dhara is not only the source of water but also the shrine as well. It contains most of the important images of Hindu and Buddhist pantheons symbolizing its holiness.

People have the faith that by taking bath in Dhara, one gets religious merit equal to visiting all the great important holy places (Tirtha) of Buddhist and Hindu religions.

The native people of Kathmandu, are quite aware of the water quality of such Dharas and wells. These were, in the past, only the sources of drinking water for the local populace. They tried to maintain its quality, by cleaning Dharas including wells every year on Sithi Nakha in the month of Jestha (May) just before the onset of monsoon. This practice still persists in the valley.

In general, the maintenance of these

Dharas has been continuously taken in Lichhavi, Malla and Shah periods. A large scale of restoration of Dharas took place in 1959-60. Beside this, Bhaktapur Development Project has undertaken the restoration of 19 Dharas at Bhaktapur. The Monument Maintenance Office at Bhaktapur, which has taken the follow-up programme after Bhaktapur Development Project, has also cleaned 5 Dharas.

Similarly, the Social Service National Coordination Committee (SSNCC) has also executed the restoration of Narayanhiti Dhara at Kathmandu and 108 Dharas of Muktinath in Mustang, under the principle laid down by the Department of Archaeology.

Last year in June 1989, the Nepal Heritage Society had conducted study on the Hiti of the south eastern part of Patan and proposed recommendation for restoration and rehabilitation of 12 hitis located in the above part of city. Recommended Hitis are Sundhara, Thapa hiti, Tusha hiti, Tangal hiti, Bhandarkhal hiti, Kanibahal hiti, Sinchi hiti, Sukuma hiti, Lagankhel hiti, Naricha hiti I, Naricha hiti II and Saugal hiti.

During the course of history several Dharas were lost into oblivion, many of the existing Dharas are in bad condition due to the lack of maintenance and proper care.

While constructing sub-way at Bhotahiti a Dhara having four water conduits was discovered. One of these conduits was facing East, one in west, while two remaining were facing North. The conduit facing East has inscription dated samvat 44 (596 A. D.), constructed by Bibhuvarma during the rule of King Amsuvarma. The rest three spouts are of Malla period. For its safety, these spouts have

been shifted to the National Museum.

In the year 1989 the Department of Archaeology in collaboration with ISMEO of Italy had conducted excavation at Handigaon and discovered a stone conduit dated samvat 174 (726 A. D.) constructed by Priya Varman during the late Lichhavi Period.

References

- Dhanabajra Bajracharya (1973). '*Malla Kalin Abhilekh*' (Nepali), Kirtipur: Centre for Nepal and Asian Study
- Gopal Vansabali (Nepali)
- HMG/UNESCO (1975). '*Kathmandu Valley : The Preservation of Physical Environment and Cultural Heritage Protective Inventory*' (Vienna : Christoph Reissers Sohne AG)
- Hem Raj Shakya (1989). '*Abhilekh Prakash*' (Nepali), Lalitpur : Karuna Publisher
- Hem Raj Shakya, '*Medieval Nepal*' Edited by Hem Raj Shakya and Tulsi Ram Vaidya (Kathmandu: Tulsi Ram Vaidya)
- Kashi Nath Tamot (1989) : '*Nepali Jan Jivan ma Dhungedhara* (Nepali) Madhuparka, No. 22, Vol. I, PP 7-12
- Kathmandu Valley Town Development Planning Team (1982). '*Kathmandu Nagar Chhetra ko Inventory*' (Kathmandu : Kathmandu Valley Town Development Planning Office)
- Lila Bhakta Munnakarmi (1989). '*Bhaktapur ko Sundhara ra Thanthu Darbar*' (Nepali) Nepali Sanskriti, No. 5, Vol. II, PP 34-39
- Purna Harsa Bajracharya (1989) '*Dhunge Dhara*' (Nepali) Nepali Sanskriti, No. 6, Vol. I, PP. 11-15
- Rajya Shrestha (1984). '*Bhaktapur Nagar Ma Dhunge Dhara ko Aitihatik Mahatwa*' (Nepali) Bhaktapur Campus; (Unpublished M. A. Dissertation; T. U.)
- Sankar Man Rajvamshi (1894). '*Lichhavikalin Bhotahity ko Abhilekh*' (Nepali), Ancient Nepal, No. 82, PP. 1-4
- Yogeswar Parajuli '*Documentation of Building Activities 1974-1984*, (Kathmandu: for - Bhaktapur Development Project)

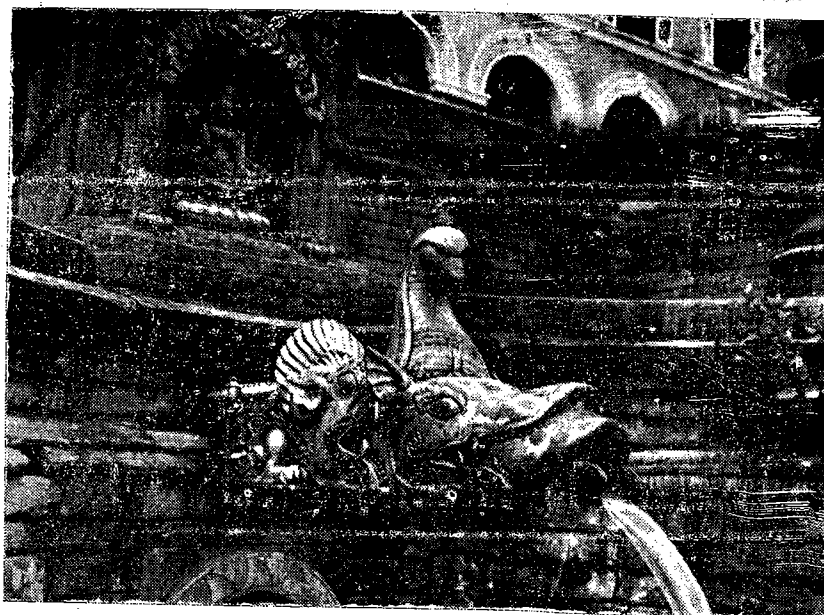

Sundhara, Kathmandu



Hanuman Dhoka Mohankali Chowk

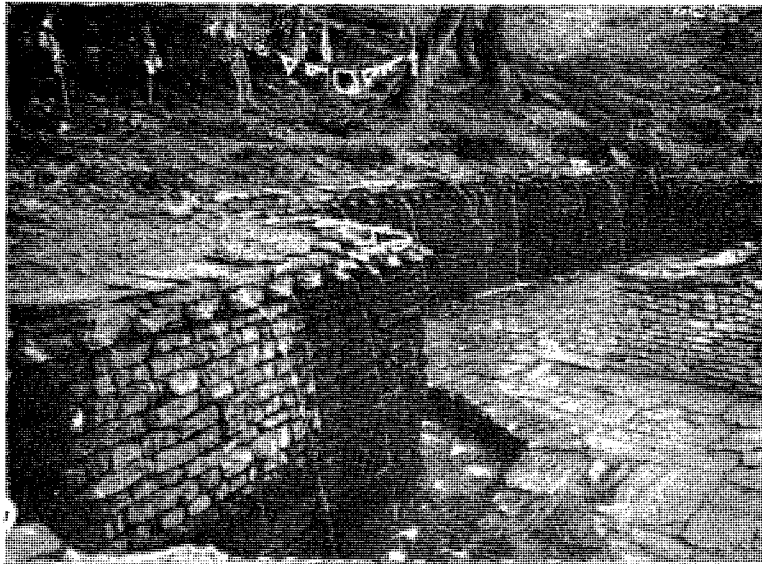

Muktinath 108 Dhara

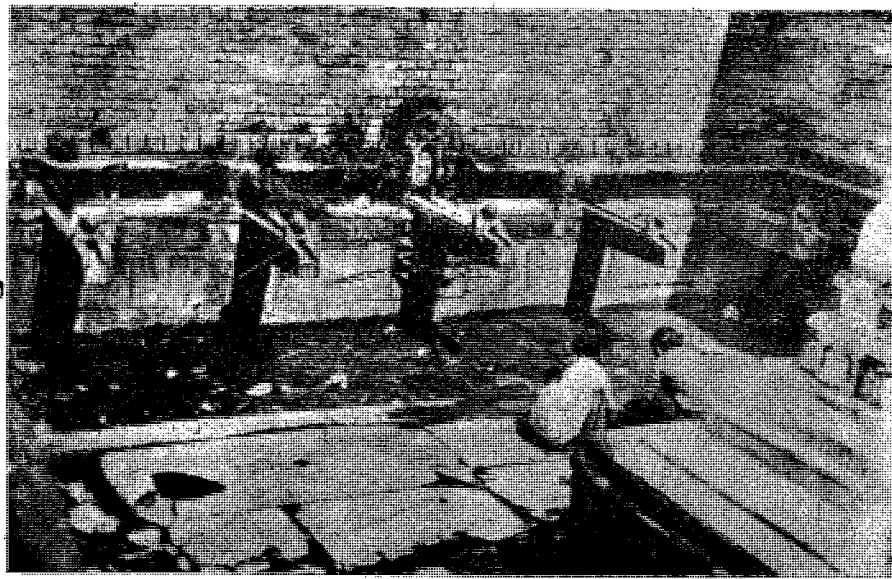

Five Spouted Dhara at Kumveswor

देवदेवीको खट

तीर्थलाल नःघःभनी (राजभण्डारी)

नेपाल स्वच्छ हिमालयको काखमा अवस्थित सुन्दर पुण्यभूमि हो। जहाँ आराध्य देव पशुपतिनाथ र आराध्य देवी गुह्येकालीका साथ अनेकौं देवदेवीहरूले बास गरिरहेको मानिन्छ। यसैले नेपाल मन्दिर मन्दिरले भरिएको छ जसले गर्दा विश्वमा नेपाल मोहक र आकर्षक देश कहलिएको छ। यति मात्र नभई देवदेवीका विभिन्न यात्राहरूले गर्दा रमणीयता अझ बढेको छ।

नेपाल अधिराज्यमा देवदेवीहरूका यात्रा प्रचुर मात्रामा पाइन्छन्। काठमाडौं उपत्यकाभित्र तीन शहरमा मात्र प्रति महीना एउटा न एउटा यात्रा भई रहन्छ। सालको एक पटक भए तापनि गाउँ गाउँमा पनि यात्रा भएको पाइन्छ। यी यात्राहरूको विस्तृत अध्ययन एवं अनुसन्धान गर्नु आवश्यक देखिन्छ।

यात्रा भन्नु नै कुनै देवी वा देवतालाई रथ वा खटमा आरोहण गराई परिक्रमा गराउनु हो। यी यात्राहरू कुनै पुराण तथा कथामा आधारित छन् भने कुनै ऐतिहासिक कुरामा आधारित छन्। कुनै यात्रा मनोरञ्जन तथा उत्सव मनाउने आधारमा गरिआएको पाइन्छ।

जस्तै ललितपुरका रातो मछिन्द्रनाथको रथयात्रा राजा नरेन्द्रदेवको पालामा बुंगमतीबाट ललितपुर ल्याएको ऐतिहासिकतामा आधारित छ भने कान्तिपुरको सेतो मछिन्द्रनाथको रथयात्रा जमलबाट कनक चैत्य महाविहार-

मा ल्याएको ऐतिहासिकतामा आधारित छ। यस्तै भक्तपुरको भैरवको रथयात्रा, देवपत्तनको त्रिशूलयात्रा, पशुपतिनाथको यात्रा, हाँडीगाउँका टुँडालदेवी (वैष्णवी) को यात्रा, फुटुङ्गको भद्रकालीयात्रा, चापागाउँको वज्रवाराहीको यात्रा, हाँडीगाउँको नारायणको यात्रा र चाँगुको किलेश्वरको यात्रा, भैरवीको यात्राहरू पुराण तथा कथाहरूमा आधारित भएको पाइन्छ। यस्तै अरु धेरै यात्राहरू मनोरञ्जन र उत्सवको रूपमा चलाई आएको देखिन्छ। तर कहाँकहाँका कुन कुन यात्रा ऐतिहासिक, कथा र उत्सवका आधारमा गरिआएका हुन् भन्ने विषयमा विस्तृत अध्ययन अनुसन्धान हुनसकेको छैन।

यहाँ प्रस्तुत गरिएको लेखमा यात्रासम्बन्धी विवेचना गर्न खोजिएको होइन। यात्रा गरिने रथ तथा खटसम्बन्धी केही चर्चा मात्र गर्न खोजिएको हो। यात्रासम्बन्धी रचनाहरू केही प्रकाशमा आइसकेका पाइन्छन्। तथापि अनुसन्धान र अध्ययनबाट नयाँ तथ्य प्राप्त हुन आएमा पछि प्रस्तुत गरिने नै छ।

देवदेवी विराजमान गराउने वस्तुलाई रथ वा खट भनिन्छ। सिंहासन धेरै प्रकारका छन्। तापनि मूलतः तीन प्रकारमा विभाजित गर्न सकिन्छ। पहिलो सिंहासन सिंहासि आरोहण गरेकोलाई भनिन्छ। जस्तै बृहत्

पुरश्चर्यार्णवमा दुर्गोत्सव प्रकरणमा कालिका पुराणबाट उद्धृत गरिएको षोडशाध्यानमा—

सिंहस्था नयनै रक्तवर्णैस्त्रिभिरभिज्ज्वल ॥ ४।१७

चण्डीका ध्यानमा—

सिंहस्थोपरि तिष्ठिष्ठो व्याघ्र चर्मणी कौशिकी ॥ ४।१९

रुद्रचण्डी ध्यानमा—

ससिंहमहिषरूढां शेषना रूपशोभिताम् ॥ ४।२१

दशभुजा ध्यानमा—

देव्यास्तु दक्षिणं पादं समं सिंहोपरिस्थिताम् ॥ ४।१७

भनी लेखेको पाइन्छ । यसबाट देवीहरू सिंहमाथि आरोहण भएकी अथवा सिंहमाथि चढेकी भन्ने कुरा प्रष्ट बुझिन्छ । यसैले सिंहमाथि चढेको वा सिंहलाई आसन गरेको हुनाले सिंहमाथि भनेको हो । अझ अर्को भाषाबाट सिंहवाहिनी पनि भनिन्छ । दोस्रो सिंहमाथि सिंहले बोकेको खट हो । जस्तै, वृहत् पुरश्चर्यार्णवको दुर्गोत्सवमा चण्डरूपा ध्यानमा—

सिंहासन महिषस्था पीतवर्णा गुणप्रभा ॥ ४।२३

चण्डनायका ध्यानमा—

सिंहासन स्थितेदेवी महामहिष गाम्बिनि ॥ ४।२२

लक्ष्मी प्रकरणको लक्ष्मी ध्यानमा—

तस्याधस्तात् स्मरेनमन्त्र रत्नसिंहासनं महत् ॥ ३।२४०

काली विद्या प्रकरणको गुह्यकाली ध्यानमा—

सिंहासन स्रग्ध्यासनाह्वीः पूर्ववदुद्यताम् ॥ ३।८१

श्रीविद्या तुर्य ध्यानमा—

ततः सिंहासनदिव्यं मध्ये रत्नादिमिर्युतम् ॥ ३।१४२

वगलाको ध्यानमा—

पीत भूषण भूषां च स्वर्णसिंहासन स्थिताम् ॥ ३।२२१

मातंगी ध्यानमा—

वेदि मध्ये सुखास्तीर्णं रत्नसिंहासने शुभे ॥ ३।२३०

यस्तं मातंगी ध्यानमा—

श्यामाङ्गी शशिशेखरां त्रिनयनां सद्रानसिंहासने ॥ ३।२२५

भनी लेखिएको पाइन्छ । यसबाट सुवर्ण र रत्नले बनेको सिंहमाथि खट सिंहले बोकेको छ भन्ने थाहा पाउन सकिन्छ । यसैले मन्दिर तथा देवघर (घःछें) मा देवदेवता विराजमान गराएको खटको मुनि दायाँ बायाँ दुइवटा सिंह राखिएको देख्न सकिन्छ । यसै अनुरूप

राजसिंहासन पनि बनेको हो भन्ने बुझ्न सकिन्छ । यसरी सिंहमाथि भएको (सिंहले बोकेको) आसनलाई सिंहमाथि वा खट भनिन्छ ।

यस दृष्टिले सिंहमाथि भन्नु र खट भन्नु उही हो । यिनमा केही अन्तर पाइँदैन । तर देव मन्दिरमा र देव घर (घःछें) मा रहेको खटसंग देवदेवी यात्रा चलाउने खटमा धेरै भिन्नता पाइन्छ । यात्रा गर्ने खट भने आफ्नै प्रकारका छन् । कुनै बेग्लै रूपका छन् । यात्रा गर्ने खटसंग सिंहको सम्बन्ध देखिँदैन । बरु सिंहको बदला देवगणको सम्बन्ध जोडिएको पाइन्छ । यस खटलाई पनि सिंहमाथि नै भनिन्छ । वृहत् पुरश्चर्यार्णवको भैरवी प्रकरणको रुद्रभैरवीका श्लोकमा—

सदाशिवस्य बीजं तु महासिंहासन च ॥

भनी लेखेको पाइन्छ । यस श्लोकबाट सदाशिव महादेव नै सिंहमाथि हुनु भन्ने कुरा बुझायो । यस उसले एउटा अर्को किसिमको सिंहमाथि भएको संकेत मिलेको छ । ती सिंहमाथि कस्ता किसिमका होला भनी थाहा पाउनको निमित्त यो लेख्नुअघि खटसम्बन्धी केही चर्चा गर्नु पर्ने आवश्यकता देखिन्छ ।

देवतालाई आरोहण गराई कुनै विशेष ठाउँको परिक्रमा गर्ने वस्तुलाई रथ भनिन्छ । यसलाई खट पनि भन्दछन् । खट भन्नु र रथ भन्नु एउटै हो । यी एक अर्काका पर्यायवाची शब्द हुन् । तर यहाँ यिनलाई दुई फासलामा विभाजन गर्न सकिन्छ । पहिलो चार पांग्रा राखी डोरीले तानी परिक्रमा गराइन्छ, त्यसलाई रथ भन्ने प्रचलन छ । जस्तै ललितपुरको रातो मछिन्द्रनाथको रथ र मीननाथको रथ । यस्तै भक्तपुरको भैरवको रथ र भद्रकालीको रथ । साथै कान्तिपुरको सेतो मछिन्द्रनाथको रथ, कुमारीको रथ, गणेशको रथ, भैरवको रथ, साथै देवपाटनको गंगामाईको रथ । यी रथहरूलाई खट पनि भनिन्छ ।

दोस्रो देवतालाई आरोहण गराई मानिसले बोकी परिक्रमा गराउने वस्तुलाई खट भनिन्छ । जस्तै वनेपाको चन्द्रेश्वरीको खट, सांखुको खड्ग योगिनीको खट, चांगुको भैरवीको खट, कीलेश्वरको खट, टोखाको वैष्णवीको खट, चण्डेश्वरीको खट, महादेवको खट,

लुभुको महालक्ष्मीको खट, पांगाको वैष्णवीको खट हुन् भने कीर्तिपुरको बाघभौरवको खट हुन् । यस्तै ललितपुरको महालक्ष्मीको खट, चामुण्डाको खट, बालकुमारीको खट हुन् भने भीमसेनको खट हुन् । कान्तिपुरको भद्रकालीको खट, कंकेश्वरीको खट, नीलवाराहीको खट, लुचुमुलुको खट, श्वेतकालीको खट, अन्नपूर्णाको खट, इन्द्रायणीको खट हुन् भने योगाम्बरको खट हुन् । साथै देवपाटनको गुह्येश्वरीको खट, बछालामाईको खट हुन् भने त्रिशूलयात्राको खट हुन् । यस अलावा हाँडीगाउँको टुँडाल देवीको खट, नारायणको खट हुन् भने फुटुंगका भद्रकालीको खट । थानकोटको विष्णुदेवीको खट, फपिङको महादेवको खट, दक्षिणकालीको खट, बज्रयोगिनीको खट र मदनपुरको इन्द्रायणीको खट हुन् । यस्ता खटहरू धेरै नै पाइन्छ । यी खटहरूलाई रथ भन्ने प्रचलन पनि नभएको होइन ।

खटहरू विभिन्न प्रकारका छन् । कुनै कुनै खट ठाउँपिच्छे र देउतै पिच्छे फरक फरक भएको पाइन्छ । सांखुको खड्गयोगिनीको खट आफ्नै तालको छ । वनेपाका चण्डेश्वरीको खट बेग्लै तालको छ । देवपाटनको त्रिशूल जात्राको खट अर्कै किसिमको छ । हाँडीगाउँको नारायणको खट अर्कै ढंगको छ भने पाटनको भीमसेनको खट बेग्लै रूपको छ । यस्तै विभिन्न प्रकारको खटहरू धेरै पाइन्छ । यसरी फरक फरक किन पर्ने गएको हो भन्ने कुरा अनुसन्धानको विषय बन्न गएको छ ।

अब तेस्रो किसिमको सिंहासन तथा खटको सम्बन्धमा विचार गरिन्छ । सदाशिव महादेव नै सिंहासन हुन् भन्ने विषय माथि पनि परिसकेको छ । यो कसरी भनी जान्न प्रयास गरिन्छ । वृहत् पुरश्चर्यार्णवको काली विद्याप्रकरणमा गुह्येश्वरीको ध्यानमा—

सिंहासनं तृतीयं च पञ्च प्रेतैर्धृतप्रिये ॥

ब्रह्माविष्णुश्च रुद्रश्च इश्वरश्च सदाशिव ॥

एते पञ्च महाप्रेतास्थिता सिंहासनाद्यः ॥ ३।५९

वडवानलतन्त्रबाट उद्धृत त्रिपुरा सुन्दरीको ध्यानमा—

ततः सिंहासनं दिव्यं मध्ये रत्नादिभिर्युतम् ॥

ब्रह्मा विष्णुश्च रुद्रश्च इश्वरश्च सदाशिव ॥

एते प्रेतासनाद्वाह्यै दिक्पालादिभिः संस्थिता ॥ ३।१४२

भनी लेखेको पाइन्छ । यस श्लोकबाट ब्रह्मा, विष्णु, रुद्र र ईश्वरले बोकेको सिंहासन हो भन्ने थाहा पाउन सकिन्छ । वृहत् पुरश्चर्यार्णवमा दिएको त्रिपुरासुन्दरीको चित्रमा ब्रह्मा, विष्णु, रुद्र र ईश्वरले बोकेको खटमाथि सदाशिव महादेव उत्तानो परी सुतेका छन् । तिनै महादेव सदाशिवमाथि त्रिपुरासुन्दरी विराजमान भएकी छिन् । यसैले सदाशिवलाई नै सिंहासन भनेको हो भन्ने स्पष्ट बुझ्न सकिन्छ । यस अतिरिक्त श्लोकबाट पनि थाहा पाउन सकिन्छ । श्रीविद्या कर्माचन पद्धतिबाट उद्धृत गरी कामकला रहस्यमा यसरी लेखेको छ—

ब्रह्मा विष्णुश्च रुद्रश्च इश्वरश्च सदाशिव ॥

सर्वमन्त्रखुराः प्रोक्ता फलकस्तु सदाशिव ॥ १५

यसबाट ब्रह्मा, विष्णु, रुद्र र ईश्वर यी चारजना खटका चार खुट्टा हुन् भने सदाशिव महादेव खटमा ओछ्याएको फल्याक हुन् भनी स्पष्ट बुझाएको छ । साथै राजश्रीका ध्यानबाट उद्धृत गरी वृहत् पुरश्चर्यार्णवमा यसरी लेखेको छ—

तत्र सिंहासनं रम्यं ब्रह्मात्मकं स्मृतम् ॥

ब्रह्माच्युतैश्च रुद्रेशौ मन्त्रपाद चतुष्टयम् ॥

तद्दृष्ट्व मन्त्र फलकरूपो देव सदाशिवः ॥ ३।१२५

यसबाट खटका चार खुट्टा ब्रह्मा, विष्णु, रुद्र र ईश्वरका रूप हुन् र खुट्टामाथि ओछ्याइएको फल्याक सदाशिवको रूप हो भनी स्पष्ट भनेको देखिन्छ । यस उसले सिंहासन खटको सम्बन्धमा भएको तथ्य र महत्त्वका साथै रूप बुझ्न मद्दत मिलेको छ । यसले तेस्रो सिंहासन यस किसिमको हो भनी थाहा पाउन सकिन्छ । यसैको आधारमा यात्रा गरिने खटको पनि निर्माण गरिएको हो भनी भन्न सकिन्छ । किनभने यात्रा गरिने धेरै जसो खटहरू हेरेको खण्डमा यसको आभास पाइन्छ ।

यहाँ दुई चारवटा देवपाटनको गुह्येश्वरीको खट, कान्तिपुरको भद्रकालीको खट, कंकेश्वरीको खट र इन्द्रायणीको खटहरूलाई लिएर चर्चा गर्न सकिन्छ । यस्तै मध्यपुर ठिमीको बालकुमारीको खट, बोडेको महालक्ष्मीको खट र ललितपुरको बालकुमारीको खटलाई लिन सकिन्छ । यस्तै अरु कैयौं खटहरू पनि होलान् । यी खटहरूको निर्माण तथा बनौटबारे अब केही चर्चा गरिन्छ ।

खटमा चारकुनामा चारवटा (खुर) खुट्टा छन् । त्यसमाथि फल्याक ओछ्याएको हुन्छ । त्यसको माथि तीनकुने आकारको फल्याक तीनतिर लटकाएको र पछाडि ठड्याएको हुन्छ । यसको बीचमा यन्त्र राखिएको हुन्छ । खटको चारकुनामा चारवटा ठाम छन् । यसमाथि छत्रशैलीको तीनतले छाना रहेको छ । छानाको मुनि तीनै तल्लाको कुनामा शर्म (कुशल) भन्ने टुंडाल छन् । यिनमा पहिलो तल्लामा आठवटा, दोस्रो तल्लामा आठवटा र तेस्रो तल्लामा छवटा टुंडालहरू छन् । तेस्रो तल्लाको छानामाथि चार तहको चौपाता (वेडी) छन् । त्यस माथि ६ तहको गजूर छन् भने त्यसमाथि पनि अरू तीन तहको गजूर छन् ।

यी खटहरू निर्माण कुन आधारमा गरेका छन् र कुन कुन तत्त्व र रहस्यहरू प्रविष्ट गरेका छन् भन्ने सम्बन्धमा विचार गर्ने आवश्यक देखिन्छ । अलिकति गहिरिएर मनन गर्दा केही अनुमान गर्न सकिन्छ । वृहत् पुरश्चर्यार्णवमा उद्धृत गरिएको श्रीविद्याको ध्यानमा यसरी लेखेको छ-

दिव्यरत्न विनिर्माण वेदिकोऽज्ज्वल स्मरेन ॥

तत्र सिंहासनं रम्यं पञ्च ब्रह्मात्मकं स्मृतम् ॥

ब्रह्माच्युतौ चरुद्रेशौ मन्त्रपाद चतुष्टमम् ॥

तदूध्व मन्त्र फलकरूपो देवः सदाशिव ॥ ३।३३५

यसबाट देवदेवी राखिने चारपाटे आकारको खट (मन्त्र) पाँचवटा ब्रह्माका आत्मा स्वरूप हुन् र ब्रह्मा, विष्णु, रुद्र तथा ईश्वर त्यस खटका चारपाउ (खुट्टा) हुन् भने सदाशिव महादेव त्यसमा ओछ्याएको फल्याक हुन् भनी सहज थाहा पाउन सकिन्छ । वृहत् पुरश्चर्यार्णवको अन्नपूर्णायन्त्र प्रकरणका अन्नपूर्ण यन्त्रमा यसरी लेखेको छ-

त्रिकोणं च चतुःपत्रं वसुपत्रं ततः परम् ॥ ३।३०९

यसबाट खटमा तीनकुने आकारको अगाडि, दायाँ, बायाँ लटकाएको र पछाडि ठडाएको फल्याक पाता चारपाते कमलका फूल हुन् भनी बुझ्न सकिन्छ । अचेल खटहरूमा कमलका पात आकारको फल्याक हराइसकेको छ । पछाडिपट्टिका एकपत्ता बाँकी देखिन्छ । यसलाई 'पखा' भनिन्छ । यस पत्तामा देवता

अड्याउने र बाँध्ने काम गरिन्छ । कतिपय खटहरूमा यो पनि हराइसकेको वा लोप भई गइसकेको छ । साथै उर्ध्वाम्नायको ध्यानमा यसरी लेखेको पाइन्छ-

रत्नसिंहासने न्यस्त त्रिकोणोज्ज्वल कर्णिके ॥

पद्मे संचिन्तये देवि साक्षात्त्रैलोक्य मोहिनीम् ॥ ३।३०७

यसबाट रत्नको सिंहासनमा कमलको फूलको बीच त्रिकोणाकारको यन्त्र हुन्छ । सोही यन्त्रमा तीनै लोकका मोहिनी रूप साक्षात् देवी विराजमान हुन्छिन् भन्ने कुरा व्याख्या गरिएको छ । यसले खटमा भएको यन्त्र त्रिकोण हो भनी बुझ्न सकिन्छ । यो यन्त्र कुनै पनि खटमा पाइँदैन । लोप भइसकेको देखिन्छ । तर टोखाको चण्डेश्वरी (काली) को खटमा त्रिकोणात्मक यन्त्र अद्यापि छँदैछ । यहाँ एउटा कुरा उल्लेख गर्न आवश्यक ठानेको छ ।

टोखाका चण्डेश्वरी माईको यात्रा गरिने मूर्ति हराएको थियो । केही समयपछि जनसह-भागिता जुटाई नयाँ मूर्ति महिषाशुर वध गरेकी उग्रचण्डी महालक्ष्मीको प्रतिस्थापित गरेको थियो । खटको यन्त्र-संग नयाँ राखेको मूर्ति मिलेन । मन्दिर देवतास्थानमा रहेको तोरणहरूमा भएको अभिलेखमा काली उल्लेख भएको पाइन्छ । मन्दिरका अभिलेख र नयाँ प्रतिस्थापित मूर्ति अमिल्दो छ । यस्तो हुन नदिन त्यहाँका पूजारी कर्मचार्य र विशेष जान्ने बुझ्नेहरूले ध्यान दिनु पर्ने हो । सो दिइएको पाइएन ।

अब विषयतिर लागौं । वृहत् पुरश्चर्यार्णवको द्वितीयाभाग विधिमा यसरी लेखेको छ-

मन्त्रकं चसमभ्यर्च्यं तत्रपाद चतुष्टये ॥ २।३२२

धर्मज्ञान च वैराग्यमैश्वर्यं च क्रमाद्यजेत ॥ २।३२२

यसबाट खटका चारवटा ठाम धर्म, ज्ञान, वैराग्य र ऐश्वर्यका प्रतीक हुन् भनी थाहा पाउन सकिन्छ । काली विद्या प्रकरणमा गुह्यकालीको ध्यानमा यसरी लेखिएको छ-

उपवेदस्य शुभ्रस्य मूहिन सिंहासनस्थितम् ॥

तस्य सिंहासनस्य ध्वमन्यत सिंहासनं महत् ॥ ३।५८

यसबाट खटमा समाविष्ट भएका विभिन्न काठका टुक्राहरू उपवेद आदिका प्रतीक हुन् भन्ने ज्ञात गर्न

सकिन्छ । साथै आवाण पूजामा यसरी लेखेको छ-

ब्रह्मी नारायणी चैव सव्ये महेश्वरी तथा ॥
चामुण्डा चापि कौमारी तथा चैवायराजिता ॥

दक्षिणे पूजयत तिस्नास्तिस्त पच्छिमगात्रपि ॥

वाराही नारसिंही च तथेन्द्राणी प्रकीर्तिता ॥ ३।९४

यसबाट पहिलो तल्लाका छानामुनि रहेका
आठवटा टुँडाल अष्टमातृका गणका प्रतीक हुन् भन्ने
चिन्न सकिन्छ र काली विद्याप्रकरण आवाण पूजामा
यसरी लेखेको पाइन्छ-

असिताङ्क रूढं चण्डं क्रोधमुन्मत्तमैरवम् ॥

कपालिनं भीषणश्च संहार भैरवं ततः ॥

यसबाट दोस्रो तल्लाको छानामुनि भएको
आठवटा टुँडाल भैरवका प्रतीक हुन् भनी जान्न सकिन्छ ।
तथापि श्रीकुलचक्र चिन्तामणि तन्त्रबाट उद्धृत गरी
कामकला रहस्यमा यसरी लेखेको छ-

पूर्वाम्नायः सृष्टिरूपः स्थिति रूपश्च दक्षिणः ॥

संहारः पश्चिमोज्ञेयो हान्तर्ली नस्तयोत्तरे ॥

उध्वंश्चानुग्रहोज्ञेयो श्वाधो विश्रान्तिको भवेत् ॥ १५

यसबाट तेस्रो तल्लाको छानामुनि रहेको छवटा
टुँडालहरू षडाम्नायका प्रतीक हुन् भनी ज्ञात गर्न
सकिन्छ । यसपछि पशुपति सदाशिवको ध्यानमा यस्तो
लेखेको छ-

चन्द्राकाग्नि त्रिनयनं काली दुर्गा द्विपक्षकम् ॥

विद्युज्जिह्वां वज्रानखं वडवाञ्ज्युदरं तथा ॥

व्याधिमृन्धुरिपुष्पं च चण्डवतातिवेगिनम् ॥

हृदभैरवस्वरूपञ्च वरिवृन्दनिषूदनम् ॥

मृगस्ववर्धशरीरेण पक्षाम्यां चञ्चुना द्विजः ॥

अधोवक्त्र श्वतुष्पादस्तूर्ध्ववक्त्रश्वतुर्भुजः ॥

कालान्त दहनप्रख्यो नीलजोमूतनीःस्वनः ॥

अरिर्यद् दर्शनादेव विनष्टवल विक्रमः ॥

सटाच्छेटोग्ररूपाय पक्षविक्षिप्तभूभृते ॥

अष्टपादाय रूद्राय नमः शरभमूर्तये ॥ ११३

यस्तै मेरुतन्त्रबाट उद्धृत गरी वृहत् पुरश्चर्याणव-
को शरभमन्त्रध्यानादिमा यसरी लेखेको छ-

कालाग्नि रुद्रः शरभो देवता परिकीर्तित ॥

छन्दस्तु घ्रगती स्वाहा शक्तिर्वीजं श्वमुच्यते ॥ २।४५९

यसबाट खटका कुनाकुनामा भएको टुँडाल

रुद्ररूप शरभ हुन् भनी जान्न सकिन्छ । अब तीन तल्ले
छानाको केही विचार गरिन्छ । शारदायामबाट उद्धृत
गरी वृहत् पुरश्चर्याणवमा यसरी लेखेको छ-

आत्मविद्याः शिवः पञ्चाच्छिवो विद्या स्वयं पुनः ।

सर्वतत्त्वं च तत्वानि प्रोक्तानि त्रिपादाममः ॥ १।३४५

मेरुतन्त्रबाट उद्धृत गरी यसरी लेखेको छ-

दशैव शक्तितस्वानि आत्मविद्या शिव इति ॥ १।३४५

यसबाट तीनतले छाना त्रितत्त्वका रूप हुन् भनी
जान्न सकिन्छ । साथै मेरुतन्त्रबाट सारी वृहत्
पुरश्चर्याणवमा यसरी लेखेको छ-

निर्गुण्यां विना मुक्तिं कस्यापि प्रजायते ॥

माहामाया स्वरूपायां महाकाल स्वयं जयेत् ॥ १।३३२
कुमारीतन्त्रबाट उद्धृत गरी यसरी लेखेको छ-

त्रिगुणं ततः कूर्चं युग्मं लज्जा युगं ततः ॥

यस उक्तिहरूबाट तीनतल्ले छाना तीन गुणका
चिन्न हुन् भनी थाहा पाउन सकिन्छ भने अर्को पशुनामे
तद्देवताराधनबाट उद्धृत गरी यसरी लेखेको छ-

दिव्यभावं वीरभावं विनाकाली नपूजयेत् ॥

पूजयेन्नरकंयाति दुःखं तस्य पदेपदे ॥

पशुमावाश्रिती देवी यदिकालीं प्रपूजयेत् ॥

रौरवं नरकं याति यावद भूतसंप्लवम् ॥ ३।२४

यसबाट खटका तीनवटा छाना दिव्यभाव,
वीरभाव र पशुभावका प्रतीक हुन् भनी जान्न सकिन्छ ।
यस अतिरिक्त गुरु चतुष्टययुक्त भाव निर्णयबाट उद्धृत
गरी यसरी लेखेको छ-

गुरुः परमगुरुश्चैव परापर गुरुस्तथा ॥

परमेष्ठी गुरुश्चैव स्वस्वाम्नायैः प्रतर्पणम् ॥ १।२३९

यसबाट तेस्रो छानामाथि चारतह भएको
चौपाता चार गुरुका प्रतीक हुन् भनी चिन्न सकिन्छ ।
साथै एउटा तन्त्रसम्बन्धी थ्यासफूमा यसरी लेखेको छ-

उमकार गृहेशाणां षडचक्र समान्विताम् ॥

मन्त्रासिद्धि समारव्यातो कुण्डलेशीं नमाम्यहम् ॥

वृहत् पुरश्चर्याणवको प्रातकृत्यम प्रकरणमा यसरी
लेखेको छ-

एवंध्यात्वा परमात्मानमिष्ट देवी स्वरूपिणम् ॥

निवेदयेद्यथा संख्यं क्रमणै वाजपाजपम् ॥

षटशतानि गणेशाय ब्रह्मणे षटसहस्रकम् ॥
 विष्णवे षटसहस्रं च षटसहस्रं पिनाकिने ॥
 सहस्रमात्मने चैव गुरवे च सहस्रकम् ॥
 परमात्मने सहस्रं च यथाविधि निवेदयत् ॥ २।२०७

यसबाट खटमा भएको छ तहको गजूर षडचक्रको प्रतिबिम्ब हुन् र गजूरका चुचोको बिन्दु परमात्माका रूप हुन् भनी सहजै चित्र सकिन्छ । साथै कुब्जिका पूजा विधिमा यस्तो लेखेको छ-

यासा परापरादेवि श्वेचरी श्वश्वरूपिणि ॥
 सूरलीक गतासर्वः आयान्त यिह मण्डले ॥

यसबाट गजूरमाथिको अर्को तीनतहको गजूर सबभन्दा ठूला जेष्ठाजेष्ठ महामायाका प्रतीक हुन् भनी ज्ञात गर्न सकिन्छ । यस अलावा वृहत् पुरश्चर्याणवको श्रीविद्या प्रकरणमा यसरी लेखिएको छ-

ततोऽष्ट द्वारपालान् पूजयेत् क्रमतो बुद्धः ॥

पश्चिमे योगिनीं पूर्वे क्षत्रपालं च दक्षिणे ॥

गणेशमुत्तरे चैव वटुकं पूजयत् पुनः ॥

यसबाट खटका दायाँ बायाँ रहेको दुइवटा नोल-हरू गणेश र वटुक (कुमार) का प्रतीक हुन् भनी बुझ्न सकिन्छ र गुह्येश्वरीको ध्यानमा यसरी लेखेको छ-

रत्नसिंहासनं दिव्यं हिरमुक्तादि निर्मितम् ॥

धारयन्तं चतुष्कोणे युगवेदं विचिन्तयेत् ॥

सत्ययुगं च ऋग्वेदं शुक्लवर्णं च पूर्वतम् ॥

त्रेतायुगं यजुर्वेदं पीतवर्णं च दक्षिणम् ॥

द्वापरं सामवेदं च रक्त पच्छिमदिग्गतम् ॥

अथर्ववेदं च कलिं श्याममुत्तर दिग्गतम् ॥

यसबाट खटका चारैतिर नोलका टुप्पाहरूमा दुई दुई जना बसी खट बोक्नेहरू चार वेद र चार युग हुन् भनी स्पष्ट थाहा पाउन सकिन्छ । यसरी खट निर्माण र खट बोक्ने प्रक्रिया स्पष्ट बुझ्न सकिन्छ ।

यहाँ छोटो र सामान्य अध्ययनबाट देखिएको विचारसम्म प्रस्तुत गरिएको हो । यसरी विस्तृत अध्ययन र अनुसन्धान गर्दै गएमा यसभन्दा बढी तथ्यहरू उपलब्ध हुँदै जानेछन् भन्ने विश्वास गर्न सकिन्छ । वास्तविक रूपमा मूलभूत आधार नै नभेटिएला भन्न सकिन्न ।

जैहोस् माथि जे जति आधारहरू प्रस्तुत गरिएका छन्, ती सबै तन्त्रमै समावेश भएका हुन् । यस उसले यात्रा (जात्रा) गरिने खटको निर्माण तन्त्रकै आधारमा भएको देखिन्छ ।

यहाँ रहन गएको छ रथसम्बन्धीको कुरा । ललितपुरका रातो मच्छिन्द्रनाथको रथ र मीननाथको रथ, कान्तिपुरको सेतो मच्छिन्द्रनाथको रथ र कुमारीको रथ, भक्तपुरका भैरवको रथ र कालीको रथका साथै गंगामाईको रथहरू कुन आधारमा निर्माण गरेका हुन् ? यसमा कुन कुन तत्त्व र रहस्यहरू समाविष्ट भएको छ, थाहा पाउन सकिएको छैन । माथि अनुमान गरे झैं व्याख्या गर्न कुनै आधार पाइएको छैन । खोजीनीति गर्न बाँकी नै छ ।

साथै वनेपाको चण्डेश्वरीको खट, साँखुको खड्ग जोगिनीको खट आफ्नै तालका छन् । यी खटहरू कुन तन्त्रको आधारमा निर्माण भएका हुन् कुनै आभास मिलेको छैन । यसको पनि खोजीनीति गर्नु पर्ने भएको छ ।

यस अतिरिक्त देवपाटनका वछलामाईको खट, हाँडीगाउँका टुँडाल देवी (वैष्णवी) का खट, फर्पिङका महादेवको खटको निर्माण सम्बन्धमा भने माथि उल्लेख गरिएको तन्त्रको आधारमा नै गरिएको देखिन्छ । तर बोक्ने प्रक्रियामा धेरै अन्तर पाइन्छ । अरू खटहरू आठ-जनाले बोकिन्छ भने यी खटहरू धेरै जनाले बोकिन्छ । यो कसरी र किन भन्ने विषयमा कुनै संकेत मिलेको छैन । त्यसैले यो पनि अनुसन्धानको विषय बन्न गएको छ ।

जे होस्, यहाँ जे जति व्याख्या गरियो त्यो छोटो र सामान्य अध्ययनको आधारमा अनुमानसम्म गरिएको हो । तथ्यको रूपमा नै हो भन्न सकिँदैन । खट निर्माण गर्ने प्रविधिसम्बन्धी अरू प्रमाण ग्रन्थहरू प्राप्त नभए-सम्म यो सार्थक नै होला भन्न सकिन्छ । किनभने यसरी अटोट गर्न सकिने बलियो आधारहरू माथि प्रस्तुत गरिसकेको छ । पुनः दोहराई रहनु पर्ला जस्तो लाग्दैन ।

अस्तु

नेपाल-भूटान आर्थिक सम्बन्ध : ऐतिहासिकता र सम्भाव्यता

-सुशीला मानन्धर

दक्षिण एशियाली क्षेत्रीय सहयोग संगठन (सार्क) को सात सदस्य राष्ट्रहरूमध्ये नेपालको निकटतम् छिमेकी राष्ट्रको रूपमा भारत पछि पूर्वी सिमानामा भूटान रहेको छ । समान भू-राजनैतिक परिस्थितिको सामना गरिरहेका यी दुई विकासोन्मुख मुलुकहरू बीच सन् १९८३ मा कूटनैतिक सम्बन्ध स्थापना भयो । यसरी औपचारिक कूटनैतिक सम्बन्धको इतिहास ज्यादै सीमित छ । तापनि छिमेकी मुलुकको हैसियतले यी दुई राज्यहरू प्राचीनकालदेखि नै आपसमा सम्बन्धित रहिआएको नेपाली इतिहास र भूटानी स्रोतहरूबाट पुष्टि हुन्छ (बज्राचार्य, १९८५:२९ र ७७ । पन्त, २०४३ : ५३७-३८ । Smith, Vide, Source No. 1- परिशिष्ट । भण्डारी, भाग ४, १२१-१२२ । हिमालचुली, १९८७ जनवरी १८ / १९८३ फेब्रुअरी ८/१९८३ जून २२ । Mehra, 1974:49, etc.) सत्रौं शताब्दीदेखि भने यी दुई राज्य बीचको सम्बन्ध बढी सुस्पष्ट हुँदै गएको कुरा देखिन आउँछ । सत्रौं शताब्दीमा भूटानका एक धर्मगुरु अवतारी लामा Damche-Pen-d-kar मार्फत् गोरखाका राजा राम शाह र भूटानका राजा नावाङ नामग्याल बीच आपसी सम्बन्ध स्थापना हुनुका साथै भूटान र गोरखा एवं नेपाल (उपत्यका) बीच धार्मिक र सांस्कृतिक सम्बन्ध मजबूत हुँदै गएको देखिन आउँछ । (Smith, Vide, Source No. 1 and 2 परिशिष्ट नं. ५ । पन्त, २०४३ : ५३७-५३८ । ज्ञवाली, २०३३:४१

इत्यादि) । यही धार्मिक एवं सांस्कृतिक सम्बन्धको माध्यमबाट अप्रत्यक्ष रूपमा यी दुई देश बीच आर्थिक सम्बन्ध पनि स्थापना हुनगएको थियो । किनकि यसपछि एकातिर नेपालमा भूटानी धर्मगुरुहरूले भूस्वामित्व पाउनुको साथै सांस्कृतिक एवं धार्मिक कार्यहरूका लागि आर्थिक सहयोग दिने गर्दै आएका प्रमाणहरू पाइन्छन् (नेपाल, २०४५:१३५-३८, परिशिष्ट-५ । Smith, Vide, Source No.1- परिशिष्ट । पन्त, २०४३: ५३७-३८ आदि) । अर्को तर्फ नेपाल भूटानको विकास निर्माण, सुसंगठन एवं सुरक्षार्थ नेपाली जनशक्तिले विविध क्षेत्रमा सहयोग प्रदान गरेका प्रमाणहरू पाइन्छ । (Mehra, 1974:49 । Rahul, 1983:55 परिशिष्ट नं. ५ । हिमालचुली, अङ्क २५ आदि) । जस्तै: राम शाहले गोरखाका पूर्वतिरको ६ घ्याङ्गहरू र जग्गा भूटानी लामालाई दिएका थिए (नेपाल:२०४५: १३६-३७ । कृष्ण शाहले (१६५६-१६७७ सन्) गोरखाका पश्चिमी बौद्ध गुम्बाहरू संचालनार्थ भूटानी लामाहरूलाई प्रशस्त गुठी जग्गा दिएका (Smith, Vide, Source No. 2 - परिशिष्ट नं. ५) थिए । नरभूपाल शाहले ल्होपा लामाको नाउँमा नकथली गुम्बा कुश विर्ता गरिदिएका (Macdonald, 1975:6) थिए । शाके १७०८ (ई. सं. १७९५) मा नेपालका तत्कालीन राजा रणबहादुर शाहले भूटानी लामाको नाममा २० रोपनी खेत र १५-२० गाउँ समेत गुठी विर्ता दिएका

थिए । यस खेत र गाउँको आयस्ताबाट स्वयम्भू महाचैत्यको सम्पूर्ण पूजा अर्चना गर्ने व्यवस्था गरेको थियो (शाक्य, ने. सं. १०९८:२६७) । यसरी नेपाल सरकारबाट भूटानले पाएका भूमि र ध्याङ्गहरू निम्न प्रकारका छन्— हाकविन्दु, पुण्डी, कालथावे, घुमाने, मागञ्चा लिस्यांघु, चरिकोट (नेपाल, २०४५ : १३६), लामागाउँ, नकथली, हाकु कचारी, लामागाउँ, किमडोल, सिम्बु, स्याकु, बंगदेउ, वाङ्गथली, लिस्याखु, चरिकोट (मुस्ताङ) गुम्बागाउँ, (Smith, Vide, Document No. 1- परिशिष्ट) । यी माथि उल्लेखित भूभागहरूमा भूटानी सरकारको भू-स्वामित्व रहेको थियो भन्ने कुरा स्थानीय गाउँलेहरूले भूटानको आज्ञा पालन गर्नु र कर पनि उर्नलाई वा उनका प्रतिनिधिलाई बुझाउनु भन्ने कुरा नेपाल सरकार अर्थात् तत्कालीन मन्त्रिमण्डल (४ काजीहरू) ले दिएको आदेश (Smith, Vide, Document No. 1- परिशिष्ट) बाट स्पष्ट हुन्छ ।

विविध सांस्कृतिक एवं धार्मिक कार्यको लागि दुई देश बीच आपसी समझदारीद्वारा आर्थिक सहयोग गरेको एवं गुठीको आर्थिक प्रशासन सञ्चालन गर्दै आएको निम्न प्रमाणहरू पाइन्छन् । सन् १८१५ मा नेपाल आएका लामा Samgar Rgyal Norbu ले बौद्धनाथ जीर्णोद्धार गरी सन् १८१७ मा प्रतिस्थापन पूजा गरेर गएका थिए (Smith, Vide, Source No. 2 -परिशिष्ट) । १८२५ मा धर्मराजले नेपालमा आफूले पहिलेदेखि उपभोग गर्दै आएको गुठी जग्गा पुनर्निर्माण गर्न राजमान सिंह र स्वयम्भू गुठीका तीन जना (जेष्ठ) गुठीयारहरूको नाममा रु० ३५ प्रदान गरेको (Smith, Vide, Document No. 3 - परिशिष्ट) र सन् १८२६ मा राजमान सिंहको नाममा रु० २१- पठाएका (Smith, Vide, Document No. 5 - परिशिष्ट) थिए । सन् १८३१ मा आएर भूटानी गुठी जग्गाको आर्थिक प्रशासन सञ्चालन Chitaidar ले गर्नुको सट्टा सोझै अवतारी लामाले (धार्मिक प्रतिनिधि) सञ्चालन गराउने व्यवस्था नेपाल सरकारले गरेको थियो । यस अनुसार नेपालस्थित अवतारी लामाले १४८ रोपनी

जग्गाबाट उठ्ती हुने ३८ मुरी १० पाथी अन्न वा रु० २१।५८ पै० मालपोत उठाई खान पाउने हक पाएको थियो (Smith, Vide, Document No. 2 - परिशिष्ट) । नेपाल सरकारको यो नयाँ व्यवस्थालाई भूटान सरकारले पनि समर्थन गरी १८४२ मा चिताइदार पदको अन्त्य गरी धर्मालामाबाट सो कार्य गराउने गरेको थियो (Smith, Vide, Document No. 6-परिशिष्ट) । सन् १८३४ मा धर्मालामाले स्वयम्भूका हरेक घरबाट वार्षिक २ आनाको दरले बहाल उठाउन पाउने व्यवस्था भएको थियो । (Smith, Document No. 7 -परिशिष्ट) । सन् १८५२ मा राजमान सिंहले गुठी जग्गाबाट बहाल उठाई श्राम्दानी हुन आएको रु. ५०।- धर्मालामा Jigme Chogyal लाई बुझाएको (Smith, Document No. 8 - परिशिष्ट) थियो । नेपाल र भूटान बीच यस प्रकारको धार्मिक एवं आर्थिक क्रिया-कलापमा सन् १८५५ मा आएर कालो बादलले ढाक्यो । किनकि १८५५-५६ मा भएको नेपाल-मोट युद्धमा भूटानले नेपालको विरुद्ध भोटलाई सहयोग दिएको आशंकामा मुस्ताङ बाहेक अन्यत्र नेपालका सीमा क्षेत्र भित्र भूटानले पाउँदै आएको सम्पूर्ण धार्मिक, सांस्कृतिक एवं आर्थिक हक नेपालले खोसी लिएको थियो (Smith, Source No. 2 -परिशिष्ट) । पछि भूटान सरकारले नेपाली मूलका तीनजना भूटानी नागरिकहरू नीनीराम सिंह, ध्वरिया र हरिसिंहको नेतृत्वमा पठाइएको अभियानद्वारा स्पष्टीकरण दिई उक्त भ्रमलाई हटाएको थियो (मानन्धर, १९८९, पृ. ७२-७३) । यसको साथै नेपालस्थित भूटानी धार्मिक प्रतिनिधिले कमाण्डर इन चीफ कृष्णबहादुर राणा समक्ष सन् १८५५ मा खोसिएको जग्गाहरूमध्ये नकथली, सिम्बु, हाकु, कल्यारी र किमडोल मात्र भए पनि फिर्ता पाएमा जय मनाई बस्ता हुँ भन्ने निवेदन पेश गरेको थियो । यसकारण ती ५ इलाकाहरूमा सन् १८५५ देखि नै पुनः भूटानको हक कायम रहने गरी वि. सं. १९१९ वैशाख वदि १ रोज (१८६२) मा श्री ५ सुरेन्द्रविक्रम शाहबाट लालमोहर प्रदान गरिएको थियो (ढुंगेल, १९८६, १२-१३) । यसपछि नेपाल-भूटान बीच धार्मिक एवं सांस्कृतिक

सम्बन्ध यथावत कायम हुनुका साथै आर्थिक क्रियाकलाप पनि सुचारुरूपले संचालित हुनथाल्यो । फिर्ता पाएको सीमित जग्गाको आम्दानीबाट गुठीको दैनिक कार्य संचालन गरी बाँकी रहेको रकमले मामोँ लाखाङ्ग (भूटानी गुम्बा) मर्मत गरिएको (Smith, Document No. 7-परिशिष्ट) थियो । वि. सं. १९७२ चैत्र वदि ३० मा स्वयम्भू जीर्णोद्धारार्थ चन्दा संकलन गर्नेबारे भोटु पाण्डेले भूटानलाई लेखेको पत्रको जवाफमा तत्कालीन राजा उगेन वाङ्चुकले आफ्नो तर्फबाट ४०,०००।- र देशवासीका तर्फबाट ४५,०००।- गरी जम्मा ९५,०००।- भा. रु. बराबरको चन्दा प्रदान गरेका थिए । साथै नेपालका लागि भूटानी धार्मिक प्रतिनिधि सेराव दोर्जेले यस जीर्णोद्धार कार्यको पूर्णतया रेखदेख गरेको थियो (शाक्य, १०९८ ने. सं. : ३१७-१८) ।

माथि उल्लेखित घटनाहरूबाट भूटानले नेपालमा धार्मिक क्रियाकलापका साथै आर्थिकोपार्जन गर्न भू-स्वामित्व प्राप्त गरेको प्रमाणित हुन्छ । तत्कालीन नेपालको आर्थिक क्रियाकलापमा जग्गा जमीनको प्रमुख भूमिका रहेको थियो । नेपालको आर्थिक इतिहासमा सन् १९५० सम्म भूमि आर्थिक क्रियाकलापको एउटा प्रमुख माध्यम बनेको थियो । त्यस समय कुनै पनि मानिसको जीविकोपार्जनको साधन जागीर, निवृत्तिभरण, पेन्सन आदि रकममा नभई जमीन दिने र त्यसको आम्दानीबाट जीविकोपार्जन गर्ने व्यवस्था गरिएको थियो । त्यसकारण भूटानले नेपालमा पाएको भू-स्वामित्व चाहे जुनसुकै क्रियाकलापको लागि किन भएको नहोस् प्रत्यक्ष रूपमा यसबाट नेपाल र भूटानका बीच आर्थिक सम्बन्ध कायम हुनगएको कुरालाई स्वीकार्नु पर्छ ।

त्यस्तै भूटानको निर्माण र सुसंगठन जस्ता विकास कार्यका लागि नेपालबाट प्रशस्त जनता भूटानमा विविध कार्यका निमित्त लिएका थिए (Smith, Vide, Source No. 1) । नेपालबाट लिएका यी नेपाली जनताबाट प्रशासनिक र सैनिक कार्यका साथसाथै भूटानीहरूको प्रशिक्षणबाट कृषि, पशुपालनदेखि लिएर कालीगढी शिक्षा स्थापत्य एवं वास्तुकला निर्माण (पारोहा, टासिङ्ग-

याङ, देसीछोलीङ्ग जस्ता गुम्बा र प्रशासनिक कार्यालय-हरू) गराउनु, बन्द व्यापारलाई अगाडि बढाउनु जस्ता क्रियाकलापद्वारा भूटानलाई आवाद गुल्जार गराइएको थियो (हिमालचुली, वर्ष २५, अङ्क १, ४ । Mehra, 1974:49/Rahul, 1983:55) । यसरी नेपालले भूटानसंगको आपसी समझदारीमा आधारित प्राविधिक, औद्योगिक, व्यापारिक एवं कृषि उत्पादनमा समेत सहयोग गर्दै आएको प्रमाणित हुन्छ । भूटानको घरेलु उद्योग र सीप विकासमा नेपालीहरूको ठूलो भूमिका रहेको कुरा नेपाली कालीगढहरूले निर्माण गरेका कतिपय धातुकला र स्थापत्यकला हालसम्म भूटानमा यथावत कायम रहनुबाट प्रष्ट हुन्छ । यी नेपाली कलाकारहरूको बस्ती Belpo वा Bebuna (Rahul, 1983:55/Mehra, 1974:46) हालसम्म यथावत रहेबाट पनि भूटानको घरेलु उद्योग विकासमा नेपालीहरूको योगदानलाई स्वीकार्नु पर्ने हुन्छ । यसरी नेपाली कलाकारहरूले थिम्पु उपत्यकामा आफ्नो बस्ती बसाल्न पाउनु, पछि नेपालीहरूको नयाँ बस्ती बसाली त्यस क्षेत्रमा उनीहरूको आवासीय हक सुरक्षित गर्नुबाट नेपाली जनताले भूटानमा भूस्वामित्व पाएको मान्न सकिन्छ । किनकि उक्त नयाँ बस्तीमा कुनै पनि गैर नेपाली बस्न नपाउने र त्यहाँबाट नेपाली जनतालाई कुनै हालतमा धपाइने छैन भन्ने स्पष्ट कितान गरी त्यस नयाँ बस्तीका लागि मण्डल धनवीरको नियुक्ति पत्रमा उल्लेख गरेको छ (मानन्धर, १९८९: परिशिष्ट-१) ।

औपचारिक संज्ञौता नभए तापनि नेपाल र भूटान बीच व्यापारिकसंबन्ध पहिलेदेखि नै रहिआएको कुरा कतिपय इतिहासकारहरूले उल्लेख गरेको पाइन्छ । इतिहासकार (Stiller 1975:193 र जवाली, २०३३:८८) को भनाइ अनुसार भादगाउँका अन्तिम मल्ल राजा रणजीत मल्लले आफ्नो खोटो टक भोटका साथै भूटानमा पनि प्रचलनमा ल्याएका थिए । यसरी टक संचालन गरिएबाट मल्लकालमा भूटानसंग आर्थिक सम्बन्ध रहेको प्रमाणित हुन्छ । आर्थिक इतिहासका ज्ञाता (Ragmi १९७८:२०) को भनाइ अनुसार, नेपाल र भूटान बीच अप्रत्यक्ष रूपमा व्यापारिक सम्बन्ध कायम

रहेको थियो। पाल्पाका एक प्रसिद्ध व्यापारिक केन्द्र बुटवलमा उत्तरी क्षेत्रका उत्पादन नून, काँस, सुन, तामा, मैन आदि जस्ता विषयवस्तु भूटान, तिब्बत र भारतका महाजनहरूले सुती कपडासंग सटही व्यापार गरिन्थ्यो। Collister (1987:48) को भनाइ अनुसार भूटानका व्यापारीहरूले ओखर, कस्तुरी, गाईको चमर, सुन्तला, पहेँलो रङ्ग, कमल आदि आफ्ना उत्पादनहरू रंगपुरमा व्यापार गर्दथ्यो। त्यहाँबाट ऊनीकपडा मोटो सुती कपडा, ल्वाङ्ग, निलम, श्रीखण्डको काठ आदि सामानहरू भारतबाट ल्याई नेपाल र आसाममा व्यापार गर्दथ्यो भन्ने छ। यसरी नेपाल र भूटान बीच सोझो व्यापारिक सम्बन्ध नभए तापनि अप्रत्यक्षरूपमा व्यापार चल्दै थियो भन्ने कुरामा धेरै विद्वानहरू सहमत भएको पाइन्छ। यसै सन्दर्भमा इतिहासकार Hasrat (१९८० : १६४) ले आफ्नो पुस्तक History of Bhutan मा उल्लेख गरेका छन् कि १७१४ मा नेपाल र भूटान बीच करीब रु. ८,००,०००।- बराबरको अनुपातका सामान व्यापार भएको थियो। तर लेखकको यस भनाइमा आधारको कमी भएको महसूस हुन्छ। किनकि भूटानको विभिन्न देश (आसाम, बंगाल, सिक्किम, तिब्बत) संग व्यापार हुने विषय वस्तुको स्पष्ट उल्लेख गरिएको छ तर नेपालसंग हुने व्यापारिक विषयवस्तुबारे केही उल्लेख गरिएको छैन। साथै त्यसै पृष्ठमा उल्लेख गरिएको भूटानको भारतसंगको व्यापारको अनुपात नेपालसंगको भन्दा तीन गुणा कम रहेको छ जबकि परंपरादेखि नै भूटानको व्यापारिक सम्बन्ध नेपालभन्दा भारत र तिब्बतसंग बढी रहँदै आएको छ। यसकारण हसरतको उक्त व्यापारिक सूचीलाई अन्य प्रमाण नपाइएसम्म सत्य एवं तथ्य मान्न सकिँदैन।

यसरी नेपाल र भूटान बीच परंपरादेखि आर्थिक सम्बन्ध रहँदै आएको थियो। सन् १७५७ मा भारतमा East India Company को स्थापना भएपछि भारतस्थित कम्पनी सरकारले हिमाली भेकमा आफ्नो व्यापार विस्तार गर्ने प्रयास गरे। यसको लागि नेपाल र भूटानबाट आवश्यक पारवहन सुविधा प्राप्त गर्न विभिन्न मिसनहरू नेपाल एवं भूटानमा पठाई

बेग्लाबेग्लै व्यापारिक एवं राजनैतिक सम्बन्धहरू स्थापना गरे। यी सम्झौताहरूबाट अंग्रेजहरूले व्यापारिक सुविधा प्राप्त गर्नुका साथै हिमाली क्षेत्रमा आफ्नो व्यापारिक प्रभावको अभिवृद्धि गर्न सफल भए। परिणामतः परंपरादेखि चल्दै आएको नेपाल-भूटान अप्रत्यक्ष व्यापारमा प्रतिकूल असर पर्न गई व्यापार सम्बन्ध टुट्न गयो।

त्यसको स्थानमा अंग्रेजहरूको व्यापार फस्टाउन पुग्यो। यसरी वाणिज्य व्यापार सम्बन्ध अन्त्य भए तापनि राणाकालमा आएर नेपाल र भूटानका शासकहरूबीच एक अर्का राज्यमा उत्पादित एवं प्राप्त हुने विषयवस्तुको एक आपसमा उपहार स्वरूप आदान प्रदान गरेका तथ्यहरू (परिशिष्ट १०) पाइएका छन्। परिशिष्ट १० का २ अभिलेखबाट दर्शाउँछ कि एक अर्का राज्यमा पाइने सामानको चाहना भए निश्चित भई माग गर्ने एवं थानका थान कपडाहरू लगायत थुप्रै सामान उपहार स्वरूप प्रदान गर्दै गरेको पाइन्छ। साथै सन् १८८३-८४ मा भोटसंग युद्धको तयारीका लागि भूटानबाट गधा र घोडाहरू माग गरिएको थियो (मानन्धर, ०४१,३५)। यो कुनै व्यापार सम्बन्ध र व्यापारिक क्रियाकलाप नभए तापनि एक अर्काको आवश्यकता पूर्तिका लागि वस्तु विनिमयको क्रम (उपहार-का रूपमा) जारी रहेको मान्न सकिन्छ। यसरी अंग्रेज-हरूले हिमाली क्षेत्रमा आफ्नो व्यापार बढाएपछि ठप्प हुन गएको नेपाल-भूटान व्यापार १९७२ सम्म यथास्थितिमा रहन गयो।

सम्भाव्यता अध्ययन र परीक्षण व्यापार

नेपाल-भूटान व्यापार सम्बन्ध स्थापना गर्ने सम्भाव्यताको परीक्षण गर्न सन् १९७२ देखि केही विषयवस्तुहरूको दुई पक्षीय व्यापार सञ्चालन गरेको छ। यस व्यापारलाई नियमितता दिन सन् १९७८ देखि दुवै सरकारबीच समय समयमा छलफल एवं सम्भाव्यता अध्ययन गर्दै आएका छन्। सन् १९७८ मा भूटानका Trade & Industry Ministry का Secretary ओम प्रधान भूटानको कृषि उत्पादन निर्यात गर्ने सम्भाव्यता अध्ययनार्थ नेपालमा अनौपचारिक

भ्रमणमा आएका थिए (Muni, 1984 : 514) । यस समयमा द्विपक्षीय व्यापार विस्तारकालागि सोझो व्यापारिक सम्बन्ध जोड्ने इच्छा ओम प्रधानले व्यक्त गरेका थिए (Nepal Bhutan Trade by Bijaya Aryal, Rising Nepal, Dec. 1983) । त्यस्तै १९८० जुलाईमा नेपालका परराष्ट्र सचिव भूटान भ्रमणमा गएका थिए । उक्त अवसरमा उनले श्री ५ को सरकार छिमेकी मुलुकहरूसंग व्यापारिक सम्बन्ध बढाउन चाहनुको साथै (Rising Nepal, 1983 Dec.) भूटानसंग व्यापारिक एवं कूटनैतिक सम्बन्ध स्थापना गर्न चाहेको कुरा व्यक्त गरेका थिए । यसको लगत्तै पछि १९८१ नवेम्बर मा भूटानका विदेश मन्त्री नेपाल भ्रमणमा आएका थिए । त्यस समय नेपाल भूटानबीच द्विपक्षीय सम्बन्ध विकासका लागि छलफल गरेका (Muni, 1984 : 514) थिए । १९८२ डिसेम्बर ६ देखि १९ सम्म नेपालका श्री ५ अधिराजकुमारी शान्ति सिंह आफ्नो व्यापार एवं उद्योगसंग सम्बन्धित कार्यकर्ताहरूको एक टोलीका साथ भूटान भ्रमणमा रहेका थिए (Kunsel, 20 June 1982) । हुन त यो भ्रमणको खास उद्देश्य स्पष्ट उल्लेख गरिएको पाइँदैन, तर भ्रमण टोलीमा उद्योग, व्यापार र होटेल व्यवसायसंग संबन्धित व्यक्तिहरू रहनु र भूटान रहेँदा उत्पादनमूलक उद्योगहरू निरीक्षण गर्नु एवं उत्पादनबारे छलफल गरिएबाट (Kunsel, 20 June, 1982) यो भ्रमणको उद्देश्य व्यापारिक सम्बन्धको सम्भाव्यता अध्ययन हो कि भन्ने अनुमान गर्न सकिन्छ ।

नेपाल राष्ट्र बैंकको निमन्त्रणामा भूटानका Royal Monetary Authority का Managing Director बाप केशाङ्ग (Bap Kasang) एक साताको नेपाल भ्रमणमा आएका थिए । यस समय उनले नेपालका तत्कालीन अर्थ तथा उद्योग मन्त्री भरतबहादुर प्रधानसंग सार्कको माध्यमबाट द्विपक्षीय आर्थिक, व्यापारिक एवं पर्यटन उद्योगको विकास गर्ने विषयमा छलफल गरेका थिए (Nepal Bhutan Economic Ties Discussed 'Rising Nepal' Vol. 23, No. 56) । Bap Kasang ले राष्ट्र बैंकको एक गोष्ठीमा बोल्दै भन्नु भयो कि भूटान

वातावरणीय संतुलन र सांस्कृतिक संपदाको संरक्षणका साथै विकास र आधुनिकीकरण तर्फ अग्रसर हुनेछ । भूटानले विदेशी मुद्रा आर्जनको लागि पर्यटन उद्योगको विकास गर्न पर्ने महसुस गरेको छ । देशको सामाजिक एवं सांस्कृतिक संपदालाई अक्षण राख्दै यो कार्य गर्ने भूटान (Bhutan's Development Tempo-increasing, Rising Nepal, Vol. 23, No. 56) चाहन्छ । एक साताको यस भ्रमणमा उनले नेपालका विभिन्न उच्च पदाधिकारीहरूसंग पनि नेपाल-भूटान सम्बन्ध विस्तारबारे गृहण छलफल गरेका थिए । नेपालले Dual Currency System अन्त्य गरेको नीति लगायत नेपालको वाणिज्य व्यवसाय र आर्थिक नीतिका विविध पक्षहरूमा जानकारी हासिल गरेका ("Bhutanese Official ends visit" Rising Nepal, Vol. 23, No. 63) थिए ।

यसरी आपसी छलफल गरी अथक प्रयास हुँदा हुँदै पनि यी दुई देशबीच हालसम्म औपचारिक रूपमा व्यापारिक एवं आर्थिक सम्बन्ध स्थापना हुनसकेको छैन । सन् १९७२ देखि संचालन भएको नेपाल-भूटान व्यापार केवल परीक्षणको रूपमा मात्र अगाडि बढिरहेको छ । यो पनि ज्यादै सीमित अनुपातमा मात्र कायम रहेको छ । जस्तै:-

आर्थिक वर्ष १९७२-७३ र १९७३-७४ मा नेपालबाट विविध उपभोग्य सामानहरू र केही हस्तकला उत्पादनहरू गरी करीब नेपाली रु. १२,१८२१- बराबरको सामान भूटान निर्यात गरिएको थियो । १९८०-८१ मा रु. १८,०७०१- पर्ने एक Turbine set नेपालले भूटान निर्यात गरेको थियो भने १९८१-८२ मा रु. ६०,०००१- बराबरको २२ Turbine Sets निर्यात गरेको थियो । सन् १९७२ देखि १९८३ सम्म भूटानले नेपालमा खास कुनै निर्यात गरिएको थिएन (Bijaya Aryal, "Nepal Bhutan Trade") भने नेपालबाट पनि राष्ट्रिय उत्पादनभन्दा बढी विदेशी सामान मात्र भूटान निर्यात गरिएको थियो ।

१९७८ देखि समय - समयमा भएको नेपाल भूटान-

बीचको छलफल र संभाव्यता अध्ययनको परिणाम स्वरूप सन् १९८४-८५ देखि यी दुई देशबीच एक अर्काका उत्पादनहरू आयात निर्यात गर्न शुरू गरिएको थियो। सन् १९८४-८५ मा भूटानबाट करीब रु. १४,१६,८०००।- बराबरको सिमेन्ट र जिप्सीम नेपाल आयात गरिएको थियो। सन् १९८५-८६ मा नेपालबाट भूटानमा करीब रु. ४,६००।- बराबरको सामान निर्यात गरिएको थियो भने भूटानले करीब रु. ५०,५१,६९४।- बराबरको सिमेन्ट र जिप्सीम नेपाल निर्यात गरेको थियो। आर्थिक वर्ष सन् १९८७-८८ मा जूटव्याग र विविध सामान गरी रु. ३,७२,०५९।- बराबरको सामान भूटान निर्यात गरिएको थियो (परिशिष्ट-क)।

भूटानका Trade Secretary बाट (Trade & Industry Ministry, Thimphu भेटवार्ता, १९८६ फेब्रुअरी २२) प्राप्त तथ्याङ्क अनुसार १९८८-८९ मा भूटानले नेपालमा ५४,८६७ अमेरिकी डलर बराबरको ६,१४,७९० Mt. Gypsum नेपाल आयात गरेको छ। तर नेपालबाट यस वर्ष कुनै पनि सामान निर्यात गरिएको छैन भन्ने बुझिएको छ।

यसरी नेपाल-भूटान बीच नियमित व्यापारको विकास हुनसकेको छैन। सन् १९७२ देखि सीमित विषयवस्तुको व्यापार भएकोमा पनि कुनै कुनै वर्ष दुवै तर्फबाट यो व्यापार ठप्प भएको पाइन्छ त कुनै वर्ष एक तर्फ आयात वा निर्यात गरिएको देखिन्छ। दुई देश बीच आर्थिक एवं व्यापारिक संबन्ध विकास गर्न चाहँदा चाहँदै पनि हालसम्म व्यापारिक संबन्धसम्म नियमित रूपमा संचालन हुन नसक्नुको कारणलाई कोट्याउँदा दुवैको भौगोलिक स्थिति प्रमुख बाधाको रूपमा रही आएको देखिन्छ। अर्को तर्फ पारवहन सुविधाको अभाव र उत्पादनमा समानताले गर्दा पनि यस्तो स्थिति हटाउन नसकेको देखिन्छ। मुख्यतः दुई देश बीच एक मुदृढ व्यापारिक सम्झौता नहुनु पनि यसको प्रमुख कारण मान्न सकिन्छ।

नेपाल एवं भूटान दुवै भूपरिवेष्ठित हिमाली

मुलुकहरूको सिमाना कतैबाट पनि जोडिएको छैन। परिणामतः पारवहनका सुविधा अप्राप्य छ। अर्को तर्फ दुवै समान भौगोलिक वातावरणका भएको हुँदा कृषि उत्पादन एवं वन पैदावार समान छन् जसले गर्दा एक अर्काका आवश्यकता पूर्ति गर्ने खालका व्यापारिक विषय-वस्तु धेरै कम मात्रामा पाइन्छ। दुवै मुलुकहरूमा औद्योगिक विकास पूर्णतया भएको छैन ताकि एक अर्काको आवश्यकता पूर्ति गर्न सकून्। यी समस्याहरूका साथसाथै दुई देश बीच व्यापारिक सम्बन्ध नभएको हुँदा व्यापार विस्तारमा ठूलो समस्या उत्पन्न भइरहेको छ। भारतको भूमिबाट भई आयात निर्यात गर्नु पर्ने हुनाले पहिलेजस्तो बिना सम्झौता व्यापार गर्न असंभव एवं अवैधानिक देखिन्छ। दुवैले सम्झौताको आवश्यकता महसूस गर्नुका साथै सन् १९८४ डिसेम्बरमा नेपाल आएका भूटानको व्यापारिक प्रतिनिधि मण्डलले वायुमार्गको प्रयोगबाट भए पनि नेपालसंग व्यापारिक सम्बन्ध विस्तार गर्ने विचार व्यक्त गरेका थिए। भूटानले तत्काल सिमेन्ट, जिप्सिम डोलोम्याट निर्यात गर्न सक्ने कुरा गर्नुका साथै १००० से. टन सिमेन्ट पठाएका थिए। नेपालको उत्पादन चामल, जूट, तयारी पोशाक एवं अन्य औद्योगिक उत्पादनहरू भूटानले आयात गर्ने कुराहरू (Ministry of Foreign Affairs, Nepal, No Date:7) पनि गरेका थिए। सन् १९८९ फेब्रुअरीदेखि नेपाल-भूटान सोझो हवाई सेवा संचालन भएको छ। यी सबका अलावा एक निश्चित सम्झौता भएको खण्डमा औपचारिक एवं नियमित व्यापार विस्तार गर्न सकिने संभावना छ।

नेपाल भूटान व्यापारिक संबन्धको संभाव्यता

माथि उल्लिखित विवरणबाट नेपाल र भूटान दुवै एक अर्का बीच आर्थिक सम्बन्ध विकास गर्न प्रयत्नरत् छन्, तापनि हालसम्म दुई देश बीचको आर्थिक सम्बन्ध नियमित रूपमा विकास हुनसकेको छैन भन्ने प्रष्ट हुन्छ। आर्थिक क्षेत्रको विविध पक्षमा नेपाल र भूटान बीच सम्बन्ध विस्तार गर्न नसकिए तापनि दुई देशबीच व्यापारिक सम्बन्ध विकासको संभावना निकै रहेको छ। किनकि तिब्बतमा चीनको अधीनता पछि भूटानको तिब्बतसंगको परंपरागत व्यापारिक सम्बन्ध धमिलिन

गएको थियो । त्यस पछिका केही वर्षहरूमा भूटानको आर्थिक क्रियाकलाप पूर्णतया भारतसंग मात्र सीमित रहन गएको थियो । उत्तरी सीमा चीन संरक्षित तिब्बतसंगको प्रमुख सम्बन्ध नै भारतबाट आयात गरिएका सामान तिब्बतमा बिक्री गर्नुमा सीमित रहन गएको थियो । यस्तो स्थितिमा भूटानले तिब्बतसंग व्यापारिक प्रतिस्पर्धा गर्न भारतबाट आयात गरिने सामानको वैकल्पिक स्रोत नेपाललाई बनाउन (Rose, 1974:20) सकिन्छ । यसकारण सन् १९७८ देखि अर्थात् सन् १९७० का दशकदेखि भूटान-नेपाल लगायत विभिन्न मित्र-राष्ट्रहरूसंग नियमित व्यापारिक सम्बन्ध स्थापना गर्ने प्रयासमा रहेका छन् । काठमाडौं र गान्तोकले Trans Himalayan Trade को लागि महत्त्वपूर्ण भूमिका खेल्ने (Khand, 1984:144) सक्ने देखेर पनि भूटान नेपालसंग व्यापारिक सम्बन्ध स्थापना गर्न उत्सुक रहेको (Muni, 1984: 514) पाइन्छ । यसको लागि १९७८ देखि हालसम्म नेपाल र भूटान बीच व्यापार विस्तारका लागि दुवै देशले सक्रिय रूपमा प्रयासहरू (Muni, 1984:514-15) गरिरहेका छन् । अच्युत भण्डारी (Director, SAARC, Division Thimphu) को भनाइ अनुसार हालसम्म नेपाल-भूटानबीचको व्यापार केवल परीक्षणको रूपमा चलेको छ । यसलाई सकेसम्म चाँडै नियमितता दिने प्रयासमा भूटान सरकार रहेको छ र हालसालै भएको नेपाल-भूटान सोझो हवाई संपर्क व्यापार बृद्धिको लागि आशाको किरण बन्न पुगेको छ (भेटवार्ता, १६ फेब्रुअरी १९८९) । त्यस्तै व्यापार तथा उद्योग उमन्त्री ओम प्रधानको भनाइ अनुसार नेपाल-भूटानबीच पारवहन सुविधाको अभावले व्यापारिक सम्बन्ध स्थापना हुनसकेको छैन । यो समस्या समाधानार्थ हाल भारतबाट पारवहन सुविधा प्राप्त गर्न वार्ता गरिसकेको छ । उक्त छलफल अनुसार, पानीढ्यांकी रूट सिलगुढी, काकरभिट्टा र रक्सौल नाकाबाट पारवहन सुविधा दिने निर्णय भएको हुँदा आवश्यक मार्ग अध्ययन समेत गरिएको छ भन्ने छ (भेटवार्ता, २० फेब्रुअरी १९८९) ।

यसरी एकातिरबाट दुई देशका सरकार आपसी

व्यापार विस्तार गर्न उत्सुक छन् भने अर्कोतर्फ भूटानका शासक परिवारका केही सदस्यहरूले काठमाडौंसंग व्यापारिक सम्बन्ध स्थापना गरेका छन् (Muni, 1984: 519) । उक्त वाणिज्य सम्बन्धको परिणामस्वरूप १९८१ र १९८२ मा गरी दुई बेग्लाबेग्लै वाणिज्य व्यवसायहरू नेपाली कम्पनी र भूटानी कम्पनीको संयुक्त लगानीमा नेपालमा खोलेको छ । उक्त वाणिज्य व्यवसाय र उद्योगका काठमाडौंस्थित कार्यालयबाट प्राप्त जानकारी अनुसार, ती व्यवसायहरूका स्वरूप र सम्भाव्यता यस प्रकार वर्णन गर्न सकिन्छ (S. K. B. "Jain", भेटवार्ता १९८९, ८ जून)

१) रिजास टासी इण्डस्ट्री

सन् १९८१ मा इटहरीमा यो उद्योग खोल्नो । यसको लागि करीब २५ लाख (५१ लाखबाट दुई वटा व्यवसाय खोलेको हुनाले अर्धदाजी २५ लाख हुनु पर्ने अनुमान) लगानी गरिएको थियो । यस उद्योगले फलफूलबाट जूस, जाम, स्ववास, किट्चप, सूप, फलफूलमा कट्लेट्स आदि उत्पादन गरी बिक्रीवितरण गर्दै आएका छन् । यसको माग अधिराज्यभर छ तर यातायात सुविधाको अभावले गर्दा धवलागिरि, र कर्णाली अञ्चलमा बिक्री वितरण गर्न सकेको छैन ।

नेपालमा बागवानीको विकास नभएको हुँदा हालसम्म आवश्यक कच्चा पदार्थ (स्याउ, भूईँकटहर, गोलभेडा, सुन्तला, आँप आदि फलफूल) भारतबाट आयात गर्नु परिरहेको छ । उद्योगको लागि आवश्यक कृषि उत्पादन नेपालमा नै विकास गर्न सके यो उद्योग अझ फस्टाउने छ । यस उद्योगले यसतर्फ ध्यान दिँदै नेपालमा गोलभेडा र सुन्तला उत्पादनको सम्भाव्यता अध्ययन गर्नुका साथै उद्योगले उक्त उत्पादन खरीद गर्ने गरी कृषकवर्गलाई गोलभेडा र सुन्तला उत्पादनमा प्रोत्साहन दिएको थियो । तर यातायातको राम्रो व्यवस्था नभएको हुँदा इटहरीमा कृषि उत्पादन पुऱ्याउन अप्ठ्यारो भएको र भारतबाट आयात गर्न निकै सजिलो र फाइदाजनक भइरहेको छ । भारतबाट कृषि पैदावार आयात गर्नुको सट्टा नेपालमा नै उत्पादन गर्न सके विकासमा पनि ठूलो उन्नति हुने र आर्थिक विकास

गर्न सक्ने देखिन्छ ।

२) टासी नेपाल कर्पोरेशन प्रा. लि.

सन् १९८१ मा लगाणी गरिएको ५१ लाख रकम मध्येबाट १९८२ मा यो वाणिज्य व्यवसाय स्थापना गरिएको थियो । यस अन्तर्गत काठमाडौं चुच्चेपाटीमा छ वटा घरहरू निर्माण गरी त्यसका तल्लाहरू बहालमा दिने वा बेचबिखन गर्ने व्यवसाय शुरू गरेको छ । हाल यस अन्तर्गत चारवटा घर निर्माण भइसकेको छ । एक घर पूर्णतया यस कम्पनीका कार्यालय र कर्मचारीहरूको आवासका लागि प्रयोगमा ल्याइएको छ । बाँकी तीनवटा घरका सबै तल्लाहरू बहालमा दिएका छन् । यस व्यवसाय अन्तर्गत बनाइएका यी घरहरूको प्रत्येक तल्लामा दुई कोठा, एक भान्सा, एक बैठक कोठा र एक शौचालय रहेका छन् । यसको बहाल रु. २०००।- प्रति महीना लिने गरी बढीमा एक वर्षको लागि संज्ञौता गरी यहाँ हरेक (स्वदेशी वा विदेशी) व्यक्ति वा परिवार बहालमा बस्न सकिने व्यवस्था छ । त्यो भन्दा बढी बस्नलाई संज्ञौतापत्र पुनः नवीकरण गर्नु पर्ने हुन्छ । नेपाली नागरिक बाहेक अन्यलाई यो बेचन नपाउने नेपालको कानूनी व्यवस्था रहेको छ । साथै हालसम्म नेपालमा फ्ल्याट तरीकाको भावना विकास भइनसकेको हुँदा कुनै पनि फ्ल्याट बेचिएको छैन । यसको बेचबिखन गर्नसके कम्पनीले तत्काल अर्को घरहरू त्यसै स्थान र लाजिम्पाटमा बनाउने योजना राखेको छ । यदि नेपालमा यस्तो फ्ल्याट तरीकाको भावना विकास भएको खण्डमा यो व्यवसाय निकै फस्टाउने र फाइदाजनक रहेको देखिन्छ ।

यसरी भूटानको संयुक्त लगानीमा हाल नेपालमा दुई नौला उद्योगहरू खोलेका छन् । डूक उत्पादनबाट हाल नेपाल अधिराज्यमा ख्याति प्राप्त गरिसकेका छन् । तर भवन निर्माण त्यति लोकप्रिय भइसकेको छैन । कारण हालसम्म काठमाडौंमा जग्गाको अभाव भइराखेको छैन, तर नेपाल अधिराज्यका विभिन्न क्षेत्रका निवासीहरू काठमाडौंमा बसोबास गर्दै

गएको क्रमलाई अध्ययन गर्दा भविष्यमा जग्गाको अभाव हुने र यस व्यवसायले ठूलो स्थान पाउने पूर्ण विश्वास गरिएको छ ।

निष्कर्ष

दुवै देशको उत्पादन क्षमता बढिरहेको छैन तापनि हालको नेपाल र भूटानको उत्पादनहरूले एक आपसमा आवश्यकता हेरी व्यापार विस्तार गर्न सक्ने केही विषयवस्तुको उत्पादन भने अवश्य रहेका छन् । दुवै हिमाली मुलुक भएको नाताले कतिपय कृषि पैदावार एवं वन पैदावारमा समानता रहेको छ । तर कतिपय बेग्लाबेग्लै खालका खनिज पदार्थ, औद्योगिक उत्पादन एवं कृषि र वन पैदावारहरू एक अर्का बीच आयात-निर्यात गरी एक अर्कासंग व्यापार विस्तार गर्ने संभाव्यता बढ्दो छ । जस्तै, नेपालमा उत्पादित जूट, जूट व्याग, केही हस्तकलाहरू र दैनिक उपभोग्य वस्तुहरू १९७२ देखि नै निर्यात गर्दै आएका छन् । त्यसको अलावा नेपालको औद्योगिक उत्पादनमा गलैचा, कपडा, तयारी पोशाक, साबुन, ऊनी पोशाक, चकलेट, बिस्कुट, नूडल्स, चुरोट, बिडी, भाँडाकुँडा आदि निर्यात गर्न सकिन्छ । यी सबमध्ये पनि गलैचा व्यापारले भूटानमा ठूलो स्थान ओगट्न सक्ने देखिन्छ । किनकि भूटान एक चीसो मुलुक भएको हुँदा यो आवश्यक वस्तु हो भने भूटानको संस्कृतिमा गलैचाको ठूलो महत्त्व पनि रहेको छ । गलैचा बिच्छ्याउनु उनीहरूको प्रतिष्ठाको विषय बन्नुका साथै आवश्यकता नै रहेको हुँदा गलैचाको ठूलो माग त्यहाँ छ । तर स्वदेशी उत्पादन नभएको हुँदा बंगलादेश र तिब्बतबाट निकै महँगोमा यसको आयात गर्दै आएका छन् । त्यहाँको बढ्दो मागलाई पूरा गर्न नेपाली गलैचा उद्योगले आफ्नो बजार जमाउन सक्ने स्थिति छ । कृषि उत्पादन र पशुपालनको लागि नेपालले विभिन्न धिजनहरू निर्यात गर्न सकिन्छ । हालसालै भूटानको माछापालन व्यवसाय विकासको लागि नेपाल-बाट प्रशस्त माछाका भूराहरू निर्यात गरेको पनि छ ।

हालसम्म भूटानबाट सिमेन्ट, डोलोम्याट, जिप्सम आदि मात्र नेपालमा निर्यात गर्दै आएकोमा

त्यहाँका वन, कृषि उत्पादन एवं अन्य खनिज पदार्थहरू पनि नेपालमा निर्यात गरी नेपालको आवश्यकता पूर्ति गर्न सक्ने स्थिति छ । जस्तै कृषि पंदावारमा धान, चामल, सुन्तला, मूईकटहर, स्याउ, आलु आदि; वन पंदावारमा काठ, जडीबुटी; खनिजमा कोइला; औद्योगिक उत्पादनमा रक्सी आदि नेपाल निर्यात गर्न सकिन्छ ।

यसको अलावा परम्परादेखि भूटानमा धातुकला र काष्ठकला विकासमा नेपाली कलाकारहरूको ठूलो भूमिका रहिआएको छ । यसकारण नेपाली धातु र काष्ठकलाहरू भूटानमा निर्यात गर्न सकिने संभावना छ । ओम प्रधान (व्यापार तथा उद्योग उपमन्त्री) को भनाइ अनुसार परम्परागत व्यापारिक स्थिति हालको विश्वमा उपयुक्त रहन सकिदैन । नेपालसंग कुनै व्यापारिक संज्ञौता नभएको, हाल नेपाली कलाकारहरूलाई प्रशिक्षकको रूपमा ल्याउन निकै महंगो हुनुका साथै नेपाली कलाकृतिहरू भूटानमा आयात गर्न निकै गाह्रो (भन्सारको कारण) भएको छ । यसकारण यी व्यापार एवं प्रशिक्षण अब दिल्ली तर्फबाट उपलब्ध गराउने प्रयासमा भूटान रहेको छ । यस विषयमा भूटान र भारत बीच छलफल पनि प्रारंभ भइसकेको छ (भेटवार्ता, २० फेब्रुअरी १९८९) भन्ने रहेको छ । यसरी परम्परादेखि भूटानमा रही आएको नेपाली शैली र कलाकारिताको प्रभाव विस्तार लोप हुने संभावना देखिन गएको छ । यसकारण यसलाई जगेर्ना गर्न नेपालले निश्चित संज्ञौता गर्ने र हस्तकला निर्यात गर्ने तर्फ सोचन पर्ने महसूस हुन्छ ।

यसको अलावा काठमाडौँबाट टाढा रहेको नेपालका पूर्वी सीमाक्षेत्रमा भूटानबाट सामान हुवानी गर्न सजिलो हुन सक्ने हुँदा व्यापारिक संज्ञौता गरी नियमित व्यापार संचालन गर्नमा दुवै सरकारलाई फाइदा हुने देखिन्छ । किनकि इटहरीस्थित नेपाल-भूटानको संयुक्त लगानीमा बनेको ड्रुक कम्पनीको उद्योगलाई आवश्यक कृषि उत्पादन भारतबाट ल्याउनुको सट्टा नेपालमा नै उत्पादन गर्ने वा भूटानबाट ल्याएको खण्डमा नेपाल र भूटानबीचको व्यापारिक गतिविधि अझ तीव्र हुनसक्ने

देखिन्छ । १९७८ देखि देखाइएको दुई देशबीच व्यापारिक संबन्ध स्थापना गर्ने तत्परता अनुरूप चाँडै नै दुई सरकारबीच व्यापारिक संज्ञौता हुने आशा गर्न सकिन्छ । तर पारवहन सुविधा नभएसम्म यो आशाकै रूपमा रहने छ । हालसालै भएको नेपाल-भूटान सोझो हवाई उडानले यस संबन्धलाई बढावा दिनेछ भन्ने नौलो आशाको किरण अंकुरित भएको छ । यही उद्देश्य परिपूर्तिकालागि भूटानले पारोलाई ट्रान्स हिमालय ट्रेडको 'इन्टरपोर्ट' रूपमा विकास गरेको छ ।

References

- Bhandari, Devi Prasad, Gautam Vajra and others (ed), *Shree Panch Prithvi narayan Shahko Upadesh*. Bhag 4, (Nepali), Lalitpur: Jagadamba Prakashan.
- Collaster, Peter, 1987, *Bhutan and the British*, London: Serinda Publication.
- Dhungel, Ramesh, 1986 "Nepal Bhutan Sambandha-lai Prakash Parne Thap Samagri" (Nepali), *Economic Nepal*, Vol IV, May-July. (ed Devendra Joshi), Kath: Devendra Joshi and others.
- Gyawali, Surya Bikram, 2033 VS, *Prithivi narayan Shah* (Nepali), Darjeeling: Shyam Brothers.
- Hasrat, Bikram Jit., 1980, *History of Bhutan: Land of the Peaceful Dragon*, Bhutan: Education Development.
- Himalchuli*, Various issues as mentioned at the article.
- Khand, Jitendra Dhoj. 1984, *Nepal's Relations, Co-operation and Peace; A Study of South Asia, 1971-1983*, Kath: Prava Khand
- Kuensel*, Various issues, as mentioned at the article.

- Macdonald, Alexander W., 1973 "Copper plate from the time of Prithvi-narayan Shah's father" *Kailash*, Vol 1. No., 1.
- Manandhar, Sushila, 1989, *Nepal Bhutan Sambandha: Yak Aitihashika Adhyayan: 1770-1987*, (Nepali), (unpublishd)-Project Report Submitted at CNAS, T. U., 1989.
- Manandhar, Tri Ratna, 2041 VS., *Nepal Bhot Vibad: 1939 -1941 VS.*, Kath: CNAS.
- Mehra, G. N. 1974. *Bhutan: Land of the Peaceful Dragon*, New Delhi, Vikash Publishing House Pvt. Ltd.
- Muni, S. D., 1984, "Bhutan Steps Out" *The World Today*, Dec. 1984.
- Nepal, Gyanmani, 2045, *Nepal Bhot China Sambandhaka Kehi Sanskritic Pachya*, (Nepali) Kath: Royal Nepal Accademy.
- Panta, Dinesh Raj, 2042, *Gorkha Ko Itihash: Bhag II*, (Nepali), Kath: Dinesh Raja.
- Rahul, Ram, 1983, *Royal Bhutan*, New Delhi; ABC Publishing House.
- Regmi, Mahesh Chandra, 1987, *A Study in Nepali Economic History 1768 -1846*, India: Manjusri Publishing House
- Rising Nepal*, Various issues as mentioned at the article.
- Rose, Leo E., "Bhutan's Exetrnal Relation's" *Pacific Affairs* Vol. 47, No. 2.
- Shakya, Hem Raj, NS. 1098 *Shree Swayambhu Mahachaitya* (Newari), Yan: Swayambhu Vikash Mandala.
- Stiller, Ludwing F., 1975, *The Rise of the House of Gorkha. A Study in the unification of Nepal 1768-1816*, Kath. The Jesait Society.
- Vajracharya, Dhanvajra and Kamal Prakash
- Malla, 1985. *The Gopalraj Vansavali*, Kathman-du: Fran Steiren Verlay Wiesbunden Gmbh.
- Interviews*
- Achyut Bhandari, Director, SAARC Division Thimphu, Bhutan.
- Om Pradhan, Deputy Minister, Trade and Industry Ministry. Thimphu, Bhutan.
- Pema Jungney. Dy. Secretary, Ministry of Trade & Industry, Thimphu, Bhutan.
- S. R. B. Jain, Manager, Tashi Rijal Industry Pvt. Ltd., Kathmandu, Nepal.

परिशिष्ट 'क'

Nepal's Trade with Bhutan during the F. Y. 1984/85 to 1987/88							
F. Y. 1984/85		F. Y. 1985/86		F. Y. 1986/87		F. Y. 1987/88	
Exports	Imports	Exports	Imports	Exports	Imports	Exports	Imports
Value (Rs)	Value (Rs)	Value (Rs)	Value (Rs)	Value (Rs)	Value (Rs)	Value (Rs)	Value (Rs)
-	14,16,800	-	-	2,600	50,51,694	3,72,059	-

Commodities Nepal's Exports to Bhutan during the F. Y. 1984/85 to 1987/88

S. N	Commodities	F. Y. 1984/85 Value (Rs)	F. Y. 1985/86 Value (Rs)	F. Y. 1986/87 Value (Rs)	F. Y. 1987/88 Value (Rs)
1.	Jute Bags	-	-	-	3,66,231
2.	Miscellaneous	-	-	2,600	5,828
	Total:	-	-	2,600	3,72,059

Commodities Nepal's Imports from Bhutan during the F. Y. 1984/85 to 1987/88

S. N.	Commodities	F. Y. 1984/85 Value (Rs)	F. Y. 1985/86 Value (Rs)	F. Y. 1986/87 Value (Rs)	F. Y. 1987/88 Value (Rs)
1.	Cement	14,16,800	-	-	-
2.	Gypsum	-	-	50,51,694	-
		14,16,800	-	50,51,694	-

Above table shows the major Commodities of Exports to Bhutan is only Jute Bags, and major Commodities of Imports from Bhutan are Cement and Gypsum during four years (F. Y. 1984/85 to 1987/88). There is no trade between both Nepal and Bhutan in the F. Y. 1985/86.

Source:- Trade Promotion Centre

Smith, Vide—Documents

Smith, Vide, G. "Document held by Sankai Guruju, head of one of the four sub-lineages (kawa) of the Swayambhu Buddha-charya lineage (fuki) that dealt with relations between Swayambhu and the Dharmaka Lama (Raja).

माथि उल्लेखित शीर्षक अन्तर्गत २० वटा अभिलेखहरूको सारांश अंग्रेजीमा उतार गरिएका एक संग्रह डा० प्रयागराज शर्माबाट प्राप्त भएको थियो । मूल अभिलेख अध्ययन गर्न पाएको छैन । संभवतः यी अभिलेखहरू सानुकाजी गुरुजूसँग सुरक्षित होला । त्यसमध्ये निम्न अभिलेखहरू यस लेखमा प्रयोग गरिएका छन् ।

Document 1.

BE 1874. Issued by the four Kajis, one of whom was Bhimsen Thapa, with their Personal seal. It is a proclamation to the effect that all of the lands listed below are to be

given to the Dharmaka Raja. The wording make it clear that some time in the past these lands had belonged to the Dharmaka Raja, and that they are now to be returned to him. It seems that the lands are not to be regarded as the personal property of the Dharmaka Raja, but rather as that of the Swayambhu Bhagawan Guthi and registered in the name of the Raja. The document seems to be addressed not only Swayambhu people, but to the tenants and is to affirm that they should henceforth pay their rent to the Dharmaka Raja or his representative. The lands listed are as follows:

NAKATHALI, HAKU KACHHYARI, LAMAGAU, DADAGAU, KIMDOL, SIM-BHU, SHYAKU, BHUGDEU, WANGTHALI, LYSYANKHU, CHARIKOT, GOMBAGAU (MUSTANG area)

Document 2.

1888 BE. From the Nepalese Government to Shree Dharmaka Lama jimba Tharchhin 1831. It grants authority to the Dharmaka Lama to dismiss the Chitaidar (Govt. official, usually member of Swayambhu Buddhacharya lineage, who was incharge of Swayambhu forest and the collection of rent from tenants of Swayambhu Guthi land) and to himself collect the following amounts of rent from a long attached list of farmers. He should ensure the puja materials and he should keep all the accounts as has been previously done. The list of tenants give 40 names, the amount of land they cultivate and the rice and other grains due from (tenants?). The amount of land range from a minimum of 2 to a maximum of 50 ropanis and total 184 ropanis. Then follow further detail lists of items that the income is to be spent on. It totals in all 38 muris and 20 pathis of husked rice and 29.58 rupees.

Document 3.

NS 945. Stamp of Dharmaka Raja Chhondelovan 1825. It is addressed to Rajman Singh and other three biset of Swayambhu (biset is the title of the four most (senior?) of the Swayambhu Guthi). It states that the Dharmaka Raja is now sending a sum of 35 rupees to Rajman Singh, which is the amount still left owing after an earlier payment of 116 rupees. The money was to cover cost of repairing a field that belonged to the Dharmka Raja which was incurred by Rajman Singh.

Document 5.

NS 947 Stamp. Seal of Dharmaka Raja Lama Chhondelovan. A sum of 21 rupees the balance left out of a total 945, is sent to biset Rajman Singh.

Document 6.

1899 BE. From Dharmaka Lama to Rajman Singh authorising him to dismiss the two Chitaidar and himself collect the money rents as formerly and spend the money as economically as possible and also keep detailed accounts. (see document 2)

Document 7.

1891 BE. Stamp. From Dharmaka Lama Tharobhin to Swayambhu stating that the Lamas (probably meaning Tamang Lamas at Kimdol-or so thinks informant) are to collect 2 annas rent per annum from each head of household at Swayambhu. Again comment that this is to be done as before, either less or more in accordance with their being less or more houses.

Document 8.

1909 BE. Stamp. From Dharmaka Lama Jime Chogyal to biset Rajman Singh. A receipt for the sum of rupees 50, the balance due from rent on Swayambhu Guthi lans.

Document 9.

1906 BE. From Dharmaka Lama Jimba Tharchhin to Rajman Singh. Receipt for rent of 5 years from Guthi lands and acknowledgement that the part of the rent was used to reconstruct the roof of Santipur which was destroyed in a thunder storm. The amount left over was 43 rupees.

Smith, Vide-Source

Smith, Vide, G. "Summaries of Several Bhutane Sources on the Relations between Nepal & Bhutan"

यस अन्तर्गत नेपाल-भूटान सम्बन्धलाई प्रकाश पार्ने दुई स्रोतहरूको सारांश अंग्रेजीमा अनुवाद गरिएका छन् । यी दुवैमा भूटानबाट विभिन्न समयमा नेपाल भ्रमणमा आएका लामाहरू र नेपालका लागि भूटानी धार्मिक प्रतिनिधि लामाहरूको क्रियाकलापको क्रमिक

वर्णन गरिएको छ । उनीहरूसँग सम्बन्धित नेपालको इतिहासमाथि पनि यी स्रोतहरूले प्रकाश पारेको छ । यी दुवै स्रोतमा गोरखाका रामशाहदेखि नेपालका जंग-बहादुर राणा प्रधानमन्त्रीको समयसम्मको नेपाल-भूटान बीचको धार्मिक र सांस्कृतिक सम्बन्धको वर्णन गर्दै त्यसै मार्फत् हुनगएका अन्य अप्रत्यक्ष (कूटनैतिक, राजनैतिक, सामाजिक एवं आर्थिक क्रियाकलापलाई) उल्लेख गरिएको छ । यी सबैमध्ये केही सम्बन्धित विषयवस्तुहरू यहाँ प्रयोग गरिएको छ ।

यो अभिलेखको अनुवादका प्रति डा० प्रयागराज शर्मा सिनासवाट प्राप्त भएको हो । स्मिथले यी स्रोतहरू कहाँबाट प्राप्त गरेको हो भन्ने कुरा उल्लेख गरिएको छैन । यसकारण यस सारांशहरूमा कतिको विश्वास गर्न सकिन्छ विचारणीय छ । तर भूटान राष्ट्रिय पुस्तकालय, थिम्पुस्थित ११ पृष्ठमा भएको डकुमेण्ट (छ्योकी भाषामा लेखिएको हुँदा भूटानीबाट अनुवाद गराई सुनेको) संग स्मिथले गरेको अंग्रेजी सारांश मिलेको हुनाले (यहाँसम्म कि नेपालको इतिहासबारे उक्त अभिलेखमा पाइएको गलत कुराहरू समेत स्मिथले यथावत अनुवाद गरेको छ) संभवतः यो सोही डकुमेण्टको अनुवाद हो कि भन्ने अनुमान गर्न सकिन्छ ।

परिशिष्ट नं. ५

राष्ट्रिय पुस्तकालय, थिम्पुमा संकलित यो एउटा पाण्डुलिपि (ठ्यासफू) हो । यो छ्योकी भाषामा लेखिएको छ । यसलाई उक्त पुस्तकालयका निर्देशक लेपेन पेदाभालाको सौजन्यबाट हेर्ने र बुझ्ने मौका पाएको हो । यो पाण्डुलिपि लेखिएको पत्र १२।६ साइजको छ र यसमा जम्मा ११ पृष्ठ छन् । यो ११ पृष्ठभित्र नेपाल र भूटानको सम्बन्धबारे उल्लेख गरिएका छन् । गोरखा राज्यका संस्थापक द्रव्यशाहको बारेमा उल्लेख गरेर, रामशाहको शासनकालदेखि भएको आपसी सम्बन्धबारे सरसर्ती वर्णन गरिएको छ । यसमा रामशाहदेखि गीर्वाण-युद्ध विक्रम शाहको शासनकालसम्म भूटान र नेपालबीच रहिआएको मैत्रीपूर्ण सम्बन्ध र सहयोगको आदान प्रदान-बारे वर्णन गरिएको छ । नेपालमा भूटानी लामाहरू

(प्रतिनिधि) आएको कुरालाई प्रधानता दिएर उनीहरूले गरेको वर्णनानुसार यो लेख लेखिएको देखिन्छ । यसमा उल्लिखित घटनाक्रमको वर्णन र त्यससम्बन्धी त्रुटिबारे तत्स्थानमा नै उल्लेख गरिसकेको छ ।

परिशिष्ट नं. ७

श्री सिम्बुको लामालाई देवाधर्मा राजाले गरि-दियाको भोटे अक्षर सनदका उतार

येनुतेन ग्याम्छो लामाके यथोचित ध्याङ्ग गुम्बा-हरूको उठतीले सच्याई बनाई आयाको हो आजकल धेरै उठती छैन सर्कारले मडत जो रुपया बक्सीने भया मात्र सकिने भो यहाँको उठतीबाट नसकीने भो भनेर जाहेर... यहाँबाट केही माल नगत जिन्सी जो हुन्छ बक्सीदी पठाउ भने पनि माल भन्दा मानिसलाई बाटा षर्च धेरै जाने हुनाले हाल यहाँबाट बक्सीन नेपालको जजमान रैतीहरू तिमीलाई बननेको छ... धेरै थोर माजिली बनाउन... नेपालका ठूला लामा दर्ज बक्सेको तिम्रा चिनारी पनी हुनन... बनाई सकेपछि त्यसमा षर्च गयाको वेहोरा लेषि पठाउनु केही बक्स होला... वपङ्गथाड (वुम थाङ्ग) देवाधर्मा दरवारबाट बक्स्यौ ईति सम्बत १९४० साल शुभम् (११८३)

(जैसिकोठा, स्वयम्भू पोकाबाट)

परिशिष्ट १०

(क)

श्री

श्री ३ महाराजको तर्फबाट देवा धर्माको राजाका नाममा लेखि पठाउन जैसिकोठा अडाले जाहेर गरेको साधक—
विन्ति पादा बक्सेको मजि हुकुम—

उप्रान्त छुटेसाल ११ महिनाको अढिया मितिमा लेखि आयाको पत्र दाषिल भयो. सो पत्रमा लेषिया बमोजीमको टोपी र च्यापसा पनि आइ पुग्यो. देवाधर्मा देशमा निस्कने चीजको खोयेस भये चढाई पठाउने छु । दोस्ति प्रीतीको मेल मीलाप नविर्सी बक्से जावस भने इत्यादि प्रेम

भरीलो कुराहरू लेषी आयाको बहुतै खसी लागने कुरा हो. हामीहरूका बीचमा अघीदेखि रही आयाको परस्पर दोस्ति प्रीतिको सम्झना ताहाबाट जस्तो रही आयाको छ याहाबाट पनि अघी वमोजिम रही रहेकै र रही रहन्यै पनि छ. ताहा देवाधर्मा देशमा निस्कने केही चीज हामीलाई ख्यायस भयेसा लेखि पठाउने छु. ताहाका निमित्त सुनको मनुग्राम लागेको खुकुरी- १ तास थान - १ किखाप थान - १ यसै पत्र साथ पठाई दिएको छु. पुग्ला यस तर्फको केही चीज चाहियेमा परस्परको दोस्ती प्रीतिले लेखि पठाउनालाई संकोच नरहोस ज्यादा क्षम कुशल चाही छ. इति संवत् १९८८ साल मिति फागुन वदी ३० रोज छ.

(परराष्ट्र मंत्रालय- अभिलेखालय, स्वयम्भू पोका)

परिशिष्ट १०

(ख)

श्री ३ महाराजका हजुर्मा देवाधर्माका राजाले चढाई पठाएको भोटे चीठीको तर्जुमा—
श्रीश्रीश्रीश्री सर्वज्ञानी सकलका अखतियार पाला भै सर्वैलाई सुख फाईदा दिलाई वक्सिन्या ३ सरकार महाराजका हजुर्मा—
(दुक्का) देवाधर्माका राजा जीकमे वाङ्छुकले सलाम समेत विन्ति चढाउंछ. आजकल महाराजाका गाय सुर्य संमान रही बक्सी गरी बक्सेको कडावढी या भै प्रताप सुक्ल पक्षका चन्द्रमा समान होइ गरी बक्सेका काज फैलाई राज गरी बक्सेको बहुतै मन्माखुशी लाग्यो. याहा पनि परमेश्वर-कन क्रीपाले सरीरमा आतन्दै रही मेरा

राज्यको कामकाज यकोहोरो गरी रहेकै छु.
उप्रान्त हाल कालीपुङ्खाट
सिमपोन पेटी धोजेको चीठीमा अग्रजे
डिंसवरमा महाराज आफै कलकत्ता सवारी हुने
कुरा छ भन्ने लेखेका पीपा यहाबाट उसैवखत
खबरको १ पत्र तुरंत चढाई पठाउने ठूलो
मंसुवा थियो तापनी सो बीचमा तेसतर्फ
सोझै जाने पर्देसी मानिस स्मेत नहुदा
पत्र सम्म पनि चढाउन नसकी न अँले सफ
उत्सवको सौगात चढाउन नसकेमा पनि
सोचीतको प्रेमी मित्रता नविसि मङ्गलको
सौगात सम्ममा टोपी १ र वेना के ६५
मन्यां च्याफसावैल्खा फोकच्याक्पा
भन्दा चांदीले मोन्याकोमा जरी चढाउ स्मेतको
दाय स्थित चढाई पठाएको छु खुसीसाथ
मंजुर गरी बक्सीने छ याहा मेरा (दुक्का)
देवाधर्माका देस्मा निस्कने चीज
वस्तुको डीलमा खायेस्छ भन्या याहा मलाई
हुकुमको पत्र पठाई बक्से यहाबाट चढाई
पठाउने छु. पछिलाई पनि गायको संसम्भार
गरी बक्सी गोखा (दुक्का) देवाधर्मा
२. दाजुभाई समान दोस्ती प्रीतिको मेलामीला-
-प जसरी हुन्छ ठूलो गरी बक्सनामा
डील्ले नविसी बक्सी प्रेमको हुकुंको
पत्रपनि बराबरसंग वग्या फे पठाई
बक्सनामा डीलमा राखी बक्से जावस
भनी पत्र चिन्ह खाता स्मेत
देवाधर्माका राजाबाट भोटे छुटेसालको
११ महीनाको वढिया मितिमा चढावा
(परराष्ट्र मंत्रालय-अभिलेखालय: स्वयम्भू पोका)

दक्षिणामूर्ति मन्दिर जीर्णोद्धार

—सरला मानन्धर

जीर्ण भई भक्तिके अवस्थामा पुगेको पशुपति नाथको गुरु वक्त्र रूप दक्षिणामूर्ति मन्दिरको पुरानो शैली र स्वरूपलाई जस्ताको तस्तै कायम गरी श्री ५ महाराजाधिराज वीरेन्द्र विक्रम शाहदेवको राज सिंहासना-रोहणको अठारौं वर्षमा पशुपति क्षेत्र विकास कोषको संयोजनमा पुरातत्व विभागबाट आर्थिक वर्ष २०४५।४६ मा जीर्णोद्धार कार्य सम्पन्न गरिएको हो ।

दक्षिणामूर्ति मन्दिर पशुपतिनाथ मन्दिरको पश्चिम दिशामा गुह्येश्वरी मन्दिर जाने बाटोमा अवस्थित छ ।

पशुपतिनाथका गुरु मानिने यस दक्षिणामूर्ति कालो ढुंगाले बनेको वट वृक्षको मुनि एक खुट्टा झारेर अज्ञानलाई कुल्ची राखेको, ज्ञान मुद्रामा रहेको छ । यस मूर्तिको बायाँ पीठमा ऋषिमुनिहरू ज्ञान सुनिरहेका छन् । यस मूर्तिका चार हातमध्ये बायाँ हातमा अमृत कलश, तल्लो हातमा पुस्तक रहेको छ । बायाँ माथिल्लो हातमा माला, तल्लो हात ज्ञानमुद्रामा रहेको छ । शिरमा दायँ, बायाँ चन्द्र-सूर्य भएको मुकुट लगाएको, कानमा सर्प, कुण्डल, घाँटीमा माला तथा जनै लगाएको देखाइएको छ । यस मूर्तिको बायाँ सानो शिर्वालिंग रहेको छ । त्यसमाथि एउटा सानो नारायण राखिएको छ । बायाँ भित्तामा नारायणको मूर्ति, अर्को सानो नारायण,

घोडाको रथमाथि उभिएको सूर्यको मूर्ति रहेका छन् । यी सबै प्रस्तरका मूर्तिहरू पाश्चायनको रूपमा स्थापना गरिएका छन् ।

दक्षिणा मूर्ति मन्दिर दुई तल्ले कर्कट पाताको छाना भएको प्रचलित छत्राकार शैलीमा बनेको छ । मन्दिरको वास्तुकला हेर्दा निर्माणकाल मल्लकालीन देखिन आउँछ । वि. सं. १९९० को महामूकम्पपछि यस मन्दिरको छाना मर्मत गरी पहिले झिगटी रहेकोमा पछि कर्कट पाता राखिएको रहेछ । वि. सं. २०२५ सालमा मन्दिरको बाहिरी भागहरूमा साधारण मर्मत तथा रंग रोगन भएको भनी बुझिन आएको छ । यस मन्दिरको लम्बाई ६.०३ मी., चौडाइ ४.१५ मी र उचाइ ९.२० मी. रहेको, साथै भित्ताको चौडाइ तल्लो ४८ मी., माथिल्लो ४६ मी. रहेको छ ।

संक्षिप्त ऐतिहासिक पृष्ठभूमि

दक्षिणामूर्तिको बारेमा यस मन्दिरका गुरुपुजक रमेशानन्द राजोपाध्यायसंग रहेको गुरु पुस्तक नामक नेवारी लिपिमा लेखिएको ग्रन्थमा 'नेपालमा द्विजवर देव ब्राह्मण देव शर्मा राजोपाध्याय राज पूजारी भएको बखत पशुपतिनाथ ज्योतिर्लिङ्ग भएर ब्रह्माण्ड भ्रम हुनलागेको बेला सकल प्राणी हाहाकार भई श्री विश्वम्भर नारायणको शरणमा गई सुरक्षित भए । त्यसपछि प्रजागणहरूले

सहन नसक्ने गरी हावा चली भूमि सुखा भई, सम्वत ४३७ मा राजा रुद्र मल्लको पालामा देशमा प्रजा गण-हल्ले यसरी नै अत्यन्त दुःख पाएकोले सल्लाह साउती गरी देव पत्तनका एकजना पशुपतिनाथका भक्त द्विजवर भन्नेले पशुपतिनाथका नै गुरु हावाका रूपमा आउँछन् । त्यसैले त्यसको निराकरण वायव्य कोणमा संस्थापना गर्नु पन्यो भनेर सल्लाह दिए" उल्लेख छ ।

यसपछि आषाढ शुक्ल पूर्णिमामा महास्नानका दिन गुरु पूजा गरेर महास्नानको होममा वायु देवता शान्ति मात्स्य र रोहसंहिता वाईस्यत्यको सहित सदा-कालको लागि गरेरछि पशुपतिनाथ साम्य हुन्छ भनेर गुरु दक्षिणामूर्ति स्थापना गरिएपछि साँचै साम्य भई दुःख पनि हट्न गए । पछि देवमल्लको पालामा पशुपति-नाथमा विधिपूर्वक पूजा नभएकोले देशमा दुर्भिक्ष भएर खान नपाएर अशान्ति भएकोले यी राजाले आफ्नो राज्यको स्थिरता कसरी हुन्छ भनी सबै विद्वान्हरूसंग सल्लाह लिदा अब यसो गरेर भएन पशुपतिनाथका नै पुरोहितबाट गुरुपूजा गराएपछि शान्ति हुन्छ भन्ने सल्लाह भएकोले त्यसो गर्दा शान्ति एवं राज्य पनि स्थिर भए । कालान्तरमा अर्वादिहरूले विधिविधानको स्थिति बिगा-रेर गुरु दक्षिणामूर्ति पर्याँकेर सोही ठाउँमा आफ्नो प्रभुत्व जमाए । यसरी अत्याचार गरेको पशुपतिनाथले सहन नसकी शङ्कराचार्य स्वामीको रूपमा प्रकट भई फेरि रक्षा गरे । गुरु दक्षिणामूर्ति नभएकोले पहिले जस्तै गरी सल्लाह गरेर पहिलेकै पूजाधिकारी द्विजवर ढुँढीराज उपाध्यायका सन्तानलाई पुज्य रहेको भनी दक्षिणामूर्ति पुनःस्थापना गर्न लगाए । स्थापनाको बेला पूजारीले देवताको आँखा झिम्काएको देखाएर जीवन्त्यास प्राण प्रतिष्ठा राखेर देखाएकोले स्वामी विमलानन्द अति खुशी भई उही नै पूजारीका सन्तानहरूले मात्र पूजा गर्ने गरी घर खेत पारिश्रमिकका रूपमा राखिदिए एवं पूजारीको आशौचादि परेमा पशुपतिनाथका मूल पूजारीलाई भनेर पूजा गराउने भनी नियम पनि स्वामीबाट बनाइदिए जुन हालसम्म यथावत रूपमा चली आएको बुझिन आएको छ ।

यी सबै कुराहरू प्रकाशनमा नआए तापनि वंशा-वलीमा स्वतः सिद्ध भइरहेको छ भनी पूजारीसंग भएको गुरु पुस्तकमा उल्लेख गरिएको छ । भाषा वंशावलीमा लेखिएको छ कि राजा नृपेन्द्र मल्लले विमलानन्द नामका षोढान्यासी स्वामीसित सम्मत गरी असीना निवारण निमित्त यथाक्रमले पशुपतिनाथका पश्चिम दिशामा दक्षिणामूर्ति ऋषि आवाहन गरी स्थापना गराए । आगम मूर्ति भनी चलाई गुठी राखी असीना निवारण गराए ।

यसरी वंशावलीले पनि माथि उल्लिखित गुरु पुस्तकामा लेखिएका कुराहरूको केही मात्रामा पुष्टि हुन्छ । गुरु पुस्तकमा उल्लिखित कुराहरूको प्रामाणिकता एवं मन्दिरसम्बन्धी जानकारी प्राप्त गर्न अरु अभि-लेखहरू पाइएको छैन । पशुपतिनाथका गुरुका रूपमा पूजिने एकाले यस दक्षिणामूर्तिको महत्त्व अति नै रहेको छ । मन्दिरमा पूजारीबाट नित्यपूजाको साथै गुरु पूर्णिमा-मा पर्वपूजा गरिन्छ । गुरुपूर्णिमाका दिन पशुपतिनाथबाट चार जना भट्टहरू, आशा गुरुजु सहित बाजागाजाका साथ यस मन्दिरमा पूजाको लागि आउने चलन छ । मूल भट्टबाट पूजा भएपछि, दक्षिणामूर्ति मन्दिरको पूजारीबाट भट्टहरूलाई प्रसाद दिने चलन छ ।

यस मन्दिरमा सुन मोलम्बा गजूर उपेन्द्रविक्रम शाहले राखेकोमा, माघ शुद्ध सप्तमीका दिन गजूरको वर्षबन्धन पूजा गरिने भएकोमा हाल गजूर चोरी भएकोले पूजा पनि आउन बन्द भएको कुरा बुझिन आएको छ ।

दक्षिणामूर्ति मन्दिरको जीर्ण अवस्था भएकोले छानादेखि पेटिसम्म नै मर्मत तथा जीर्णोद्धार गर्नुपर्ने भएको थियो ।

पशुपति क्षेत्र जस्तो धार्मिक सांस्कृतिक परम्परा र जीवन्तता भएको स्थलमा कुनै पनि कार्य शुरू गर्नु अघि हरेक पक्षको लेखाजोखा गर्नु पर्ने स्थिति भएको हुनाले अन्यत्र ठाउँहरूमा काम गर्नुभन्दा त्यस्ता ठाउँमा काम गर्नु संवेदनशील भई गाह्रो हुने वास्तविकता नभएको होइन । यस क्षेत्रभित्र पर्ने दक्षिणामूर्ति मन्दिर एउटा महत्त्वपूर्ण धार्मिक सम्पदाको रूपमा रहिआएको

छ । त्यसैले यस मन्दिरको स्वच्छ र गरिमालाई बाधा नपर्ने गरी यसलाई उपयोग गर्ने विभिन्न वर्ग तथा समुदायका दर्शनार्थीहरूलाई लक्ष्य गरी जीर्णोद्धारसम्बन्धी कार्य संचालन गर्नु परेको थियो । त्यसरी उक्त कार्य संचालन गर्नको लागि विभिन्न समस्याहरू खडा भएका थिए । जस्तै,

- १) पूर्व जीर्णोद्धार कार्यमा उचित र सही सिद्धान्त अनुसार नगरेको ।
- २) मन्दिरसम्बन्धी अभिलेखको अभाव ।
- ३) जन चेतनाको अभाव ।
- ४) दक्ष जनशक्तिको अभाव ।
- ५) आवश्यक निर्माण एवं संरक्षण गर्ने सामग्रीहरू सुलभ रूपमा उपलब्ध नहुनु ।
- ६) विभिन्न जात्रा पर्वहरूले गर्दा कामदारहरूको निरन्तर उपस्थिति नहुनु ।
- ७) बजेट रकम नपुग हुनु । जीर्णोद्धारको सम्पूर्ण कार्यलाई मासिक बाँडफाँड गरी कार्य सम्पन्न गर्नु पर्ने परिप्रेक्ष्यमा आवश्यक बजेट रकम कार्य शुरू गर्नुमन्दा अधि नै ठेकिसकेको हुन्छ । तर हालको परिस्थितिमा बजार भाउ दिन प्रतिदिन बढ्दै जाने कारणले अन्तिम अवस्थामा बजेट रकम नपुग हुन जाने ।

दक्षिणामूर्ति मन्दिर जीर्णोद्धार गर्ने सिलसिलामा यी समस्याहरूले गर्दा काममा उल्लिखित प्रभाव परेका थिए-

- १) पूर्व जीर्णोद्धार कार्यहरू गर्दा परम्परागत शैलीमा नगरेकोले पछि जीर्णोद्धार कार्य गर्न तथ्य पत्ता लगाई उचित संशोधन खोजी गरी काम गर्नु पर्ने समस्या खडा भएको थियो ।
- २) मन्दिरसम्बन्धी अभिलेख उपलब्ध नहुँदा यसको इतिहास थाहा पाउन तथा तथ्य कुरा बुझ्न अति नै कठिन भएको थियो ।
- ३) संरक्षणसम्बन्धी जन चेतनाको अभावले सम्बन्धित निकायले जतिसुकै प्रयास गरे तापनि त्यहाँको वातावरणलाई कायम राख्न गाह्रो भएको ।

४) पुरातात्विक महत्त्वलाई कायम गर्ने मन्दिरमा परम्परादेखि चलिआएको वा सोसंग मिल्दोजुल्दो निर्माण सामग्री जस्तै काष्ठीकला, दची अष्पा (तेलिया ईंटा), कार्नस ईंटा, सुर्की, टायल आदि तयार पार्ने दक्षता भएका व्यक्तिहरू सीमित मात्रामा भएको हुँदा उक्त सामानहरू समयमा उपलब्ध नभएकोले कार्य सम्पादनमा बाधा परेको थियो ।

५) यस्तै निर्माण सामग्रीहरू जस्तै काठ, तामा आदि सुलभ रूपमा उपलब्ध नभएकोले काममा धेरै नै बाधा परेको थियो ।

६) दक्षिणामूर्ति मन्दिर जीर्णोद्धार गर्दै जाँदा अनुमानित लागतमा भएका कार्यहरूमन्दा बढी नै कार्य गर्नुपर्ने भएको थियो । फलस्वरूप पुनः लगत इष्टिमेट गराउनु पर्ने समस्या खडा हुन गएको थियो, किनभने मन्दिरको जीर्णोद्धार कामको लागि नवनिर्माण कार्यमा जस्तो सबै कुराको अग्रिम लागत बनाउन सकिँदैन । कारण मन्दिरको सबै भाग प्रष्ट रूपमा निरीक्षण गर्न सकिँदैन ।

हालको पुरातात्विक महत्त्वका स्मारकहरू जीर्णोद्धार र संरक्षण गर्ने नीति अन्तर्गत कुनै पनि जीर्णोद्धार कार्य गर्दा उक्त स्मारकको आकार प्रकारको साथै मन्दिर वा स्मारक बनाउन प्रयोग गरिएका विभिन्न निर्माण सामग्रीहरू परम्परागत ढंग र शैली अनुसारको हुनु पर्ने पुरातात्विक नियमानुसार तपसिलमा उल्लिखित बुँदा बमोजिमको कार्य दक्षिणामूर्ति मन्दिर जीर्णोद्धार गर्दा पनि अपनाइएको थियो । जस्तै,

- जीर्णोद्धारभन्दा अगाडिको फोटोग्राफिक रेकर्ड राखियो ।
- पुरातत्व विभागबाट प्रकाशित स्मारक संरक्षण तथा पुरातात्विक लगत फाराम तयार गरियो ।
- मौजूदा र प्रस्तावित विस्तृत नक्सा तयार पारियो ।
- जीर्णोद्धारसम्बन्धी सम्पूर्ण कार्यको लागत इष्टिमेट विभागमा पेश गरी स्वीकृति प्राप्त भइसकेपछि काम शुरू गरियो ।

— जीर्णोद्धार कार्यको हरेक स्थितिको फोटोग्राफिक रेकर्ड राखियो ।

— कार्यसम्पन्न भइसकेपछि जाँचपास गराइयो ।

दक्षिणामूर्ति मन्दिरको जीर्णोद्धार कार्य २०४५ माघमा शुरू गरिएको थियो । जीर्णोद्धार कार्यको थालनी गर्ने अगाडि शुभ साइत हेरी परम्परागत क्षमा पूजा गरिएको थियो ।

जीर्णोद्धार कार्यको सिलसिलामा दुवै छाना भत्काउनु पर्ने भएकोले पहिले टुँडालहरू सबै झिकी (अष्टमातृका र अष्टभैरव अंकित) सुरक्षित स्थानमा राखिएपछि भत्काउने काम शुरू गरियो ।

गजर अडाउने काठको पूरा फ्रेम नै कुहिएको हुनाले सो सम्पूर्ण काठको फ्रेम नयाँ बनाई राखियो । गजूर ढुंगाको भएको, सो पनि मन्दिरमाथि नरहेको भई मा नै राखिएकोमा गजूर तामामा सुन मोलम्बा लगाई पशुपतिनाथको गजूरको ढाँचामा बनाउन लगाइयो ।

दुवै छानाका काठहरू दलिन, मुठल, फलेक, मुसी, नस आदि पूर्ण रूपमा नयाँ तयार भएपछि सबैलाई कम्तीमा २४ घण्टा मट्टीतेल, लिनसिड तेल र जेलोफिन रसायन मिलाई बनाइएको झोलमा डुबाइसकेपछि मात्र छानामा प्रयोग गरियो । नयाँ काठहरू राखिसकेपछि त्यसमाथि परम्परालाई सुहाउने र कालान्तरसम्म टिकने हिसाबले तामा पाता राखियो ।

पहिलो तल्लाको कलात्मक झ्यालहरू दोस्रो तल्लामा राखियो, किनभने ठूलाझ्यालहरू जहाँ पनि तल्लो तल्लामा हुने गर्दछ र सानो माथिल्लो तल्लामा । सबै झ्यालहरू आवश्यकता अनुसार मर्मत गरी रसायनमा डुबाएपछि मात्रै जडान गरियो ।

मन्दिरको दोस्रो तल्लामा चारैतिर काठको सादा कान्स राखिएकोमा वास्तुकलालाई ध्यानमा राखी माथिल्लो ढाँचामा काठको कान्स तयार पार्न लगाई सादा कान्सको ठाउँमा कलात्मक कान्स राखियो ।

यस्तै, मन्दिरको तल्लो तल्लाका टुँडालहरू छोटो भएकोले, नपुग माथिल्लो भाग नयाँ बनाउन लगाई पछाडिबाट नदेखिने गरी मजवूतीका साथ जोडी, जडान

गरियो । जमीन तल्लामा ढोकाको दायाँ बायाँ र पूर्व र पश्चिममा जहाँ पहिले अखिझ्याल रहेको थियो, दुई थामको बीचमा लगाइएको गारोपछि मात्र थपेको देखियो, किनभने थामको चारैतर्फ कलात्मक बुट्टा कुँदिएको, गारो घामसंग मेल नखाने, पहिलेदेखि गारो भएको भए दायाँ बायाँ साधा थाम हुनुपर्दथ्यो । पहिले मन्दिर खुल्ला रूपमा राखिएकोमा पछि सुरक्षाको दृष्टिले गारो लगाई ढोका राखिएको देखिन्छ । यी सबै कुराहरू ध्यानमा राखी ती कलात्मक थामको बीचमा रहेको गारो भत्काई सो ठाउँमा सुरक्षा एवं परम्परागत वास्तुकलासंग मेल खाने कलात्मक जाली खापा बनाउन लगाई जडान गरियो ।

मन्दिरको दक्षिणपट्टि रहेको पुरानो ढोका जीर्ण भएकोले अर्को कलात्मक ढोका बनाई जडान गरियो । ढोकाको जाली खापामा भित्तपट्टि नदेखिने गरी मजवूतीको लागि सुलिस पाता राखिएको थियो ।

मन्दिरको चारैतर्फको गारोको बाहिरी भागमा नयाँ ईँटा प्रयोग गरी मर्मत गरियो । ईँटाहरू घाम पानीबाट बचाउनको लागि रासायनिक प्रक्रियाद्वारा संरक्षण गरियो ।

मन्दिरको पेटी पनि सबै बिग्रैको अवस्थामा रहेकोले सम्पूर्ण पेटी भत्काई मन्दिरबाट निस्केको पुरानो दची ईँटा प्रयोग गरी पेटी बनाइयो । पेटीको बीच बीचमा 'ह्याक ल्वंह' र चार कुनामा मजवूतीको लागि पुरानो ढुंगा राखिएको थियो । दक्षिणपट्टि पेटीको बीचमा मन्दिर जानका लागि एउटा सिँडी पनि बनाइयो, जुन पहिले थिएन ।

मन्दिरको प्राङ्गण पनि दयनीय अवस्थामा रहेकोले मन्दिरको पूर्वतिर रहेको डिस्कोलाई मिलाई, मन्दिरको प्रदक्षिणा गर्ने हुने गरी बाटो बनाई, प्राङ्गणमा ढुंगा छापियो । जमीनमा पानी जम्न नदिन व्यवस्थित किसिमले मन्दिरको चारैतिर पानीको निकास बनाइयो ।

यस दक्षिणामूर्ति मन्दिरको सम्पूर्ण काठकलाहरूमा विभिन्न रंगरोमन लगाइएकोमा, रासायनिक प्रक्रियाद्वारा सफा गरी प्राकृतिक स्वरूपलाई कायम

फलक १

दक्षिणामूर्ति

प्राचीन नेपाल

१९५३



दक्षिणामूर्ति



जीर्णोद्धार पश्चातको दक्षिणामूर्ति मन्दिर

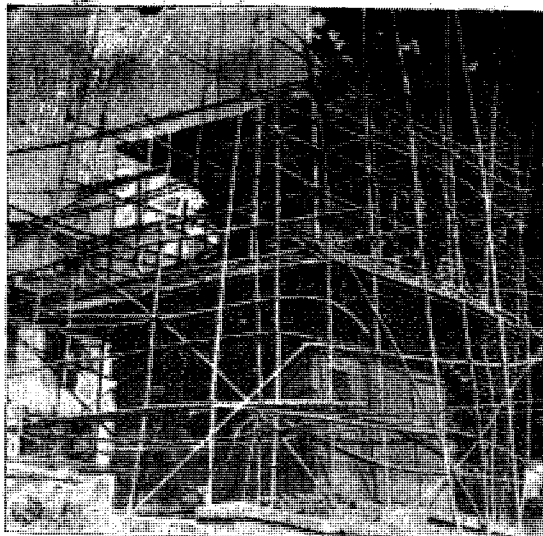

जीर्णोद्धार गरिरहेको दक्षिणामूर्ति मन्दिर



जीर्णोद्धार पुर्वको दक्षिणामूर्ति मन्दिर

गरियो । उक्त रंगरोगन पठाउन अत्ति नै मुश्किल परी रसायनहरू तीन चार पटकसम्म लगाउन परेको थियो ।

मन्दिरभित्र भूईंमा पहिले ढलान गरी त्यसमाथि टेराकोटा टायल छापियो ।

यस दक्षिणामूर्ति मन्दिरभित्र पहिले रहेको काठको बार, मर्मत गर्नको लागि झिक्का खेरी, पुनः प्रयोगमा ल्याउन नसकिने गरी जीर्ण अवस्थाका पाइएको साथै गर्भगृहभित्र पस्ने ढोका पनि त्यस्तै भएकोले यी कामहरूको लागि पुनः थप लगत इष्टिमेट गराई, स्वीकृति लिई नयाँ जालीबार र ढोका (सुलिस पाता भित्रपट्टि हाली) मजदूतीका साथ जडान गरियो ।

दक्षिणामूर्ति मन्दिरको जीर्णोद्धार कार्य गर्दा सो मन्दिरको पूजारी तथा पशुपतिनाथका भट्टहरू बाहेक अन्य कुनै पनि व्यक्ति गर्भगृहभित्र पस्न नहुने भएकोले पूजारीबाट नै डकर्भौंहरूको निर्देशनमा भित्री भागको काम एवं छरिएका मूर्तिहरू व्यवस्थित एवं सुरक्षित साथ जडान गर्ने काम गराउनु परेको थियो, जुन ज्यादै मुश्किलका साथ सम्पन्न गरियो ।

यस्तै, मन्दिरको गजूर प्रतिस्थापना गर्ने कार्य धार्मिक परम्परा अनुसार शुभ साइतमा मात्र गर्नु पर्ने भएकोले आषाढ मसान्तसम्ममा सम्पन्न गर्नु पर्ने परियो-

जनाको कार्य, गजूर प्रतिस्थापन गर्ने कार्यले गर्दा उक्त कार्य आषाढको २७ गते मात्र पूरा गर्ने बाध्यता भएको थियो ।

यस दक्षिणामूर्ति मन्दिरको सम्पूर्ण जीर्णोद्धार कार्य कूल लागत ७,५४,००० ।- (सात लाख चौबन्न हजार) मा गरिएको थियो ।

अन्त्यमा यस्तो किसिमको जीर्णोद्धार काममा समयको पावन्दी हुन नहुने यस लेखिकाको धारणा रहेको छ । तर यसको मतलब यी कार्यहरू गर्दा कुनै अनुशासनमा बस्नु पर्दैन भन्ने अवश्य होइन । सरकारी नियम अनुसार, समयमा कार्य सम्पादन गर्ने नियमको अनुशासनमा बसेर नै काम गर्नु नित्तान्त आवश्यक छ । तर स्तरयुक्त कामको उपलब्धि हुनु एउटा अर्को महत्त्वपूर्ण पक्ष रहेको छ । यसले कामको गम्भीरता र जटीलतालाई दृष्टिगत गरी अधिकारीहरूले समय र नियमको पावन्दीलाई अलि खुकुलो गरिदिएको खण्डमा यी कार्यहरू अवश्य स्तरिय हुनेछ । साथै कुनै पनि काम सम्बन्धित व्यक्तिहरूको बीचको समन्वय र दृढता विना सम्भव हुँदैन र कुनै पनि काम सबैको सम्पूर्ण सहयोग विना पूर्ण रूपमा लागू हुन सक्दैन । त्यसैले सबैसंग समन्वय राखी सक्दो सहयोग लिएर सबैलाई उत्तिकै सहभागी बनाई, साझा प्रयासले ठोस नतिजा उपलब्ध गर्न सक्ने विश्वास लिन सकिन्छ ।

प्रधानमन्त्री जंगबहादुर राणाका समयको नेपाल-भोट युद्धको ऐतिहासिक सामग्री

(गताङ्कको बाँकी)

तामुसुवाट कायास्यां जांदा १७॥ घडिमा वासपुग्यो वासदेषि निस्कनि वित्तिकै लंगुर चढनु पर्न्या ठाडो उकालो घडि ॥ ठाडो तेछो वहालो घडि ॥ जाहावाट ष-यामा साघु तरि अर्को लंगुर चढनु पर्न्या ठाडो तेछो उकालो घडि १ ठाडो वहालो घडि ॥ फेरि वहालो तेछो घडि ३ ठाडो वहालो घडि ४ गै किल्लामित्र सहर १ रहेछ यस्मा घर १००० होला फाफु १ पनि वस्याको छ जाहावाट अलिक वाटो गै ठुलो षोलामा नाउ तरि तिरैतिर उकालो वहालो तेछो मैदान गरि तिरैमा वाससम्म घडि ८ किल्लामित्र र बाहिर पनि सहर छ घर ९००० होला सहर मनाक गुलजार रहेनछ फाफु १ तात्वे २ चुई २ सिपाहि १५० वस्याका छन् वीचमाका षोलादेखि उसो वस्ति पातलो छ षोला देषिय सो वस्ति निकैछ . काहि षेत उपर सबै वारि वाटो दुंग्याले छाप्याको षोलाका तिर वास-

११५

कायास्यांवाट स्यासुयान्याइ जांदा २ ॥ घडिमा वास पुग्यो वासदेषि षोलाको तिरैतिर तेछो उकालो वहालो घडि १२॥ जाहावाट लंगुर चढनु पर्न्या ठाडो तेछो उकालो घडि २ तेछो वहालो घडि १॥ तेछो वाटो घडि १ जाहावाट अर्को लंगुर चढनु पर्न्या तेछो उकालो घडि २॥ ठाडो तेछो वहालो घडि २॥ गै वास पुग्यो सहर सानु छ घर १२० होला वस्तिमा फिकैछ काहि वरान उपर

वारि षोलाको तिरतिरमा षोरिया छ वास- ११६ स्यासुयान्याइवाट निछटौ जांदा २२॥ घडिमा वास पुग्यो वासदेखि षोलाको तिरैतिर तेछो उकालो वहालो काहि मैदान गरि घडि ६॥ येस षोलामा फट्क्या साघु २ तरि षोलो छोडि लंगुर चढनु पर्न्या ठाडो तेछो उकालो चढनु पर्न्या घडि ॥ ठाडो वहालो घडि ॥ सानु षोलामा फट्क्या साघु तरि अर्को लंगुर चढनु पर्न्या तेछो तेछो उकालो गरि घडि १॥ ठाडो वहालो घडि ॥ गै फेरि अर्को लंगुर चढनु पर्न्या तेछो तेछो उकालो घडि २ ठाडो तेछो वहालो घडि १॥ षह-यामा फट्क्या साघु तरि तेछो वाटो घडि २ गै फेरि अर्को लंगुर चढनु पर्न्या तेछो उकालो घडि ॥ ठाडो वहालो घडि ॥ तेछो उकालो वहालो काहि मैदान वाटो गै सानु षोलाका तिरमा वाससम्म घडि ६॥ किल्लामित्रका सहर पुरानु किल्लाका बाहिर पनि सहर रहेछ घर ३०० सै होला फाफु १ तात्वे १ चुई २ सिपाहि ५० वस्याका छन् सहर गाउं वस्ति माफिकैछ . काहि वरान उपर कमत छ वाटो दुंगाले छाप्याको वास-

११७

निछटौवाट ताताइ जांदा १७॥ घडिमा वास पुग्यो वास- देखि षोलाको तिरैतिर काहि षेत काहि वगर मैदान वाटो घडि ३॥ जाहादेषि षोला छोडि अर्को षोलाको वगर मैदान काहि उकालो घडि ३ गै षोला छोडि लंगुर

चढनु पन्या तेछो उकालो अपठाडो वाटो घडि १॥ गै भज्याडमा किल्ला भयाको ढोकावाट भित्रपसि तेछो तेछो वहालो घडि २॥ गै भज्याडमा किल्ला भयाको ढोका-वाट भित्रपसि तेछो तेछो वहालो घडि २॥ गै अर्को षोला पुगि तिरैतिर काहि तेछो उकालो वहालो काहि भीर मैदान गरि घडि ७ गै तेसै षोलाको तिरमा वास पुग्यो सहर सानु छ घर २ सै होला सिपाहि ४ वस्याका छन् वाटो आधा ढुंग्यान आधा ढुंगा छाप्याको असल वाटो बीचमा गाउं वस्ति ठिकै छ सबै बेत कमोत छ वास-

११८

ताताइवाट स्यास्यां जांदा १६। घडिमा वासदेषि षोलाको तिरैतिर बेत बेत मैदान वाटो घडि ३ उकालो वहालो तेछो भज्याड ५ नाघि षोलासम्म घडि ४॥। तिरैतिर मैदान वाटो काहि उकालो वहालो तेछो काहि भीर वाससम्म घडि ८॥। येसै षोलामा नाउ लाम्या रहेछ . सहर किल्लाभित्र छ घर किल्लाका भित्र बाहिर गरि २ हजार होला फाफुं १ ताल्वे १ चुई २ सिपाहि ४०० सै वस्याकाछन् बीचमा सहर गाउं वस्ति कमोत वाकलो छ वाटो ढुंगाले छाप्याको वास-

११९

स्यास्यांवाट पौठिस्यान जांदा १५॥ घडिमा वास पुग्यो वासदेषि षोलाको तिरैतिर वाटो घडि १२ जाहावाट येसै-मा मिलन आउन्त्या अर्को षोलामा फट्क्या साघु २ षह-या-मा साघु २ तरि वाससम्म घडि ३॥ किल्लाभित्रको सहर किल्ला ठुलो छ वस्ति माफिकै छ घर १२ सै होला फाफुं १ ताल्वे १ चुई १ सिपाहि २ सै वस्याका छ वाटो सबै मैदान बेतबेत विचमा सहर गाउं वस्ति वाकलो छ वास-

१२०

पौठिस्यानवाट माताउइन जांदा २० घडिमा वास पुग्यो वासदेषि निस्कनि वित्तिकै लंगुर चढनु पन्या तेछो ठाडो उकालो काहि भीर गरि घडि २॥ जाहा भज्याडमा वहालामा १ उकालामा १ विचमा फलामको १ जमा ढोका ३ छन् माथिमारू भयाको घर ४।५ पनि छ आड सबै छ जाहावाट तेछो ठाडो वहालो काहि भीर गरि जाहावाट षोलामा ढुंगाको पूल तरि अर्को षोलाको तिरै-तिर घेर तेछो अलि अलि उकालो वहालो काहि भीर गरि घडि १६। जाहावाट कहि पोरिया उपर वरान ढुंगा

छाप्याको अमलवाटो घडि ॥ गै वासमा पुग्यो सहर सानु छ घर १५० होला चुई १ सिपाहि ४ वस्याका छन् विचमा ४।५ घर वस्ति छ वास-

१२१

माताउइनवाट लिउपाजांदा १६। घडिमा वास पुग्यो वासदेषि निस्कनि वित्तिकै षोलामा फलाम साघु तरि अर्को षोलाका तिरैतिर साघु १ तरि तेछो उकालो वहालो कहि भीर गरि फेरि तेसैमा मिलन आयाको षोलामा काठको साघु तरि तिरैतिर गरि बाटो घडि ९॥ जाहा-देषि षोलामा छोडी येसै षोलामा मिलन आउन्त्या षोलाको तिरैतिर उकालो वहालो तेछो काहि भीर काहि मैदान षोलामा साघु १ तरि वाससम्म घडि ६॥। किल्लाभित्र वारिपारि गरि सहर छ घर ५ सै होला फाफुं १ ताल्वे १ चुइ १ इने भारदारहरूले दर्माहा दिनु पन्या दर्माहा दार सिपाहि ६०० सधै जाहा रहन्त्या सिपाहि ३० वस्याका छन् विचमा गाउं वस्ति माफिकै छ . आरावरान आधा कमोत छ वाटो असल १ षंड ढुंग्यान अपठ्यारो २ षंड वास-

१२२

लिउपावाट लायासिजांदा १६। घडिमा वास पुग्यो वासदेषि षोलाको तिरैतिर तेछो वाटो ७ घडि षोला छोडी लंगुर चढनु पन्या तेछो उकालो घडि २ काहि ठाडो उपर तेछो वहालो घडि १॥। सानु षोलाको तिरैतिर काहि तेछो मैदान गरि वाससम्म घडि ७॥। येस षोला षह-यामा तर्नु पन्या साघु ८ विचमा गाउं वस्ति वेसै छ काहि काहि जंगल उपर कमोत छ सहर सानु छ घर २ सै होला वाटो ढुंगा छाप्याको आधा नछाप्याको आधा वास-

१२३

लायासिवाट फुस्यां जांदा १७। घडिमा वास पुग्यो वास-देषि षोलाको तिरैतिर तेछो मैदान काहि भीर घडि ४। येस षोला छोडी अर्को षोलामा काठको साघुतरि षोलैषोला गरि तेछो वाटो घडि २ फेरी अर्को षोलामा तेछो वाटो घडि १ येसै षोलाको तिरैतिर गै . लंगुर चढनु पन्या तेछो उकालो वहालो भीरमा साघु ४ तरि अप-ठ्यारो वाटो घडि २॥। षोला छोडी ठाडो तेछो उकालो घडि २॥। तेछो ठाडो वहालो कहि कहि भीर अपठ्यारो वाटो गरि षह-यामा साघु १ तरि वाससम्म घडि १।

माटाका किल्लाभित्रको सहर ठुलो पुरानो छ घर २००० होला फाफु १ ताल्वे १ चुई २ सिपाहि ५ सै वस्याका छन् विचमा गाउ वस्ति माफिकै छ कमीत कहि कहि उपर वैरान वास-

१२४

फुस्यावाट वानैउ जांदा २४ घडिमा वास पुग्यो वासवाट निस्कनि वित्तिकै सानु षोलामा फट्क्या साधु ४ तरि . तिरैतिर काहि मैदान काहि तेछो गरि घडि २ यो षोला छोडी अर्को षोलावाट मैदान तेछो कहि उकालो वहालो कहि भीरमा फट्क्या साधु ३ तरि वाससम्म घडि २२ वीचमा गाउ वस्ति असल कहि जंगल उपरि पोषरिमा वारि आधावाटो दुंग्यान आधावाटो दुंगा छाप्याको सहरमा घर २ सै होला वास-

१२५

वानैउवाट पाउचिस्यान जांदा २३। घडिमा वास पुग्यो वासदेषि षोला छोडी यसैमा मिलन आउग्या सानु षोलाका तिरवाट साधु २ तरि काहि मैदान तेछो काहि उकालो वहालो गरि घडि ५।। आहावाट लंगुर चढनु पर्न्या तेछो उकालो घडि १ कहि तेछो कहि ठाडो वहालो गरि अर्को षोलासम्म घडि ४ कहि तेछो कहि षोलाले येकुवार पन्याको ठाउठाउंमा साधु ४ तरि भज्याड काटि काहि तेछो काहि उकालो वहालो भीर गरि घडि १० आहावाट मैदान वाटो षेतैषेत गरि घडि २ आहावाट ठुलो षोलामा काठको सानु पुल तरि वाससम्म घडि १। माटाको किल्लाभित्रको सहर घर ३ हजार होला फाफु १ ताल्वे १ चुई १ सिपाहि ५ सै वस्याका छन् वीचमा गाउ वस्ति कमीत वैसैछ वैरान कहि कहि मात्र छ वाटो दुंग्यान दुंग्या छाप्याको आहादेषि वगि चढन्या ठुलो षोलाको तिरैतिर सहर रहेछ वास-

१२६

पाउचिस्यानवाट फुस्याफु जांदा १६ घडिमा वास पुग्यो वासदेषि आधावाटो षोलाको तिर फट्क्या २ तरि आहादेषि षोला छोडी वाससम्म आधावाटो मैदान वीचमा ठाउंठाउ वस्ति वगैचा गाउंहरू छन् . टार हुनाले षेत छैन . सबै वारि माटाका किल्लाभित्रको सहर घर ३५ सै होला फाफु १ ताल्वे मन्दा ठुला याच्यां १ सिपाहि ५ सै वस्याका छन् वास-

१२७

फुस्याफुवाट छिस्यास्यान् जांदा १०।। घडिमा वास पुग्यो

वासदेषि किल्ला बाहिरको षोलामा दुंगाको पुलतरि १ घडिको वाटो सहर हिडि वाससम्मको वाटो मैदान छ . विचमा १।२ घर वस्ति छ षोलामा काठको साधु १ षहस्यामा दुंगाको साधु तर्नु पछै माटाका किल्ला भयाको सहर ठुलो छ घर २ हजार होला फाफु १ ताल्वे १ सिपाहि ५ सै वस्याका छन् वास-

१२८

छिस्यास्यान्वाट फुफु जांदा १०।। घडिमा वास पुग्यो वासदेषि मैदानको वाटो विचमा सहर १ उपर २।४ घर वस्ति छ वाससम्म षेत नभयाको टार छ बाहिर किल्ला भयाको सहर घर १५ सै होला फाफु १ ताल्वे १ सिपाहि ५२ वस्याका छन् वास-

१२९

फुफुवाट उकुमस्यान् जांदा ९।। घडिमा वास पुग्यो किल्ला बाहिर सानु षोलामा साधु तरि मैदान वाटो टारैटार वाससम्म विचमा १०।१२ घर गाउ वस्ति भयाको षेत नभयाको टारवारि किल्ला भयाको सहर घर १२ सै होला फाफु १ चुई २ सिपाहि ५२ वस्याका छन् वास-

१३०

उकुमस्यान्वाट स्येफेस्यान् १५ घडिमा वास पुग्यो वासदेषि किल्ला बाहिर सानु षोलामा साधुतरि मैदान वाटो टारैटार षेत नभयाको सबै वारि वाससम्म वीचमा वस्ति १५।२० घर भयाको माटाका किल्ला भयाको सहर घर १२ सै होला फाफु १ ताल्वे १ चुई १ सिपाहि ५ सै वस्याका छन् वास-

१३१

स्येफेस्यान्वाट सिहाफु जांदा २० घडिमा वास पुग्यो वासदेषि मैदानवाटो वीचमा गाउ वस्ति वगैचा बाक्लै छ घडि १० गयापछि सिफिस्यान भन्याको माटाका किल्ला भयाको सहर १ रहेछ येस्मा घर ३ हजार होला फाफु १ ताल्वे १ सिपाहि ४ सै वस्याका छन् आहावाट नाउ नागन्या षोलाका विचमा पटेला राषि बाध्याको काठको पुल तरि अलिकति हिडि फेरि अर्को षोलामा काठको पुल तरि वाससम्म मैदान वाटो . विचमा गाउ वस्ति वगैचाहरू ठाउं ठाउंमा छ घडि १० गै ईटको किल्ला भयाको सहर छिन्दफु भन्या सानु चारपाट्या किल्ला चारै तर्फ फलामको ढोका लाग्याको मजुगुति ढोका ३ छ येस ढोकावाट भित्रपसि सहर चारैतिर येहि डबल वीच

सहरमा पनि ४ ढोका भयाको सहरका गल्लिमा पनि वगिचलन्या जहा बस्यो भनिनस सुपि १ च्यानुचुं १ भुध्यांसि १ डाठांसि १ इ चार जनाका दर्जा यकै हुन् सुपिरच्यानुचुं मुषतियार डाठांसि विचारि काम काट-मारको हुकुम दिन्या जंगि भुध्यांसि १ सेठे १ स्युपि १ चुजि २ पाच्यु ८ सिपाहि २ हजार इ सधै जाहि रहन्या मुलुकको अम्बदानी वुझन्या तहसिलदार र दर्माहादिन्या सिहाफु १ ठानास्याको फाफुं १ सिलिस्यां भन्याको फाफुं १ येति सिहाफुमा रहन्या वास- १३२

सिहाफुवाट लिथुस्यान् जांदा १३॥ घडिमा वास पुग्यो वाटो सबै मैदान येका ठाउं अलिकति दुंग्यान् थुम्का थुम्कि पन्याको विचमा षोलामा पूल २ मध्ये १ दुंगाको सा-है लामो छ यहावाट गै विचमा माटाको किल्ला भयाको सहर १ गाउं वस्ति माफिकै छ घर १५ सै होला फाफुं १ चुई १ सिपाहि ५० वस्याका छन् किल्ला वाहिर जंगल भयाको सानु पर्षाल १ पनि छ वेस डबलसंग कुंकानु १ वनायाको छ . येस्मा भित्त कोठा कोठामा तातापानिको पोषरि वनायाको छ वास- १३३

लिथुस्यान्वाट वइलास्यान् जांदा १५॥ घडिमा वास पुग्यो वासदेपि मैदानै मैदान वास पुग्न्या ठाउंमा अलिकति दुंग्यान छ विचमा गाउं वस्ति निकै छ वासैसम्म कमोत ठाउंठाउंमा गरि तर्नु पर्न्या पूल साघु छ माटाका किल्ला भयाको सहर घर १५ सै होला फाफुं १ चुई १ सिपाहि ४ वस्याका छन् वास- १३४

वइल्यास्यान्वाट प्वांटु जांदा १॥ घडिमा वास पुग्यो वास- देपि घडि २ को वाटो गै नाउ लाग्न्या ठुलो षोलो १ रहेछ . यसैको तिरैतिर अलिक वाटो गै षोला छोडी जानु पर्न्या वाटो सबै मैदान विचमा सहर १ गाउं वस्ति माफिकै छ पूल तर्नु पर्न्या ४ छ माटाको किल्ला भयाको सहर वस्ति पातलो छ घर २ हजार होला फाफुं १ चुई १ सिपाहि २० वस्याका छन् वास- १३५

प्वाटुवाट प्वाइस्यो जांदा १३ घडिमा वास पुग्यो वाटो सबै मैदान षेतैषेत अलि कति वाटो दुंग्यान् षोलामा र कुलामा तर्नु पर्न्या पूल ४ विचमा वस्ति गाउं वेसै छ किल्ला भयाको सानु सहर १ छ जाहादेपि घडि १॥ को

वाटो गै फेरी अर्को सहर सहरको बीचमा किल्ला चारैतिर ठुलाठुला हवेलि तेसको बीचमा चिनियाको देउता थाप्याको छ तलाउ इनार पनि रहेछ तेसैमा वास गुम्वा सहरमा गरि घर २००० होला फाफुं १ चुइ १ सिपाहि ३० वस्याका छन् वास- १३६

प्वाइस्योवाट थुक्यांस्यान् जानलाई जमा घडि ८ लाग्यो वाटो सबै मैदान छ विचमा गाउं वस्ति माफिकै छ षह-यामा दुंगाको पूल २ मदिहरा ढोका भयाको डांडा स्मेत बेरियाको किल्ला भयाको सहरमा जमा घर ४००० होला जाहादेपि सिहाफुको अम्बल सकि प्वासिको अम्बल लाग्यो प्वांजो भन्याको लालदरियावले येस किल्लालाई रेति गथाको लालदरियाव पनि यसैलाई भन्दा रह्या छन् येस सहरमा रह्या फाफुं मुगाको गजुर भयाको १ ताल्वे १ चुई सिपाहि ६ सै जाहादेपि ८ दिनका वाटागालडाई आइ पुगनाले यस सहरमा चौकि वस्न आयाको सिलिकका अम्बलको ताल्वे १ चुई १ सिपाहि ४०० ढोकामा पाला तागि वन्दुकको गारत् तोप षजाना स्मेत तथार गरि वस्याका छन् वास- १३७

थुक्यांस्यांवाट वाइस्यास्यां जानलाई जमा घडि १५॥ लाग्यो वासदेपि तेहि प्वांसो भन्याको षोलाको तिरैतिर काहिकाहि रेति पन्याको मैदान उपर वसि गयोको पर्वत रहेछ तेस्मा गलछिजो पारि वनायाको १ वगि मात्र चलन्या सडक वासैसम्म छ विचमा गाउं वस्ति माफिकै छ कमोत सबै पाषा वालिको तेहि षोलाको तीरमा पुरानु भत्क्याको किल्ला भयाको सहरमा घर १३०० होला किल्ला वाहिर वास षन्या ३ मा तर्नु पर्न्या फट्क्या ३ छन् फाफुं १ चुई १ सिपाहि २५ छन् वास- १३८

वाइस्यास्यांवाट लिपाउस्यान् जानलाई घडि १६ लाग्यो वासदेपि तेहि षोलाको तिर वाटो माथिको जस्तो गलछिजो काहि काहि गाउं भयाको ठाउं मैदानमा षोला २ भगालो समेत ३ मा साघु ३ तरि किल्ला भयाको सहरमा जमा घर २५०० होला फाफुं १ चुई १ सिपाहि ६२ छन् तेहि षोलाको तिरमा वास किल्ला वाहिरका सहरमा तलाउ २ माकुलो हालि इटले पर्षाल चिह्लि- राष्याको छ वास- १३९

लिगाउस्यान्वाट स्यान्दुस्यान् जानालाई जमा घडि ११॥
लाग्यो वाटो माथिको जस्तो गलछिजो पन्याको विचमा
गाउँ वस्ति माथिकै छ तेहि षोलाको तिरवाट वास
पुग्ग्या ठाउ निस्कनिनेरा अलि अलि मैदान छ . वेस
किल्ला भयाको सहरमा ढोका ३ तेहि षोलाको आघा
कोस वर सहर छ . वाटो काहि काहि दुंग्यान साना
षोलामा फट्क्या ३ छन् तेस सहरमा जमा घर ३०००
होला तीर्थे १ फाफु १ चुई १ सिपाहि ३००० छन्
वास-

१४०

स्यान्दुस्यान्वाट स्यांसि जाँदा जमा घडि १४॥ लाग्यो
वासदेषि वाटो माथिकै जस्तो गलछिजो बीचमा गाउँसम्म
घडि ११ ताहादेषि कहिकहि उकालो जस्तै बह्रालो
बह्रालो तेछो अलि अलि दुंग्यान कहिकहि वगि चलन्या
विचमा ठुलाठुला गाउँ वस्ति वेसै रहेछ साना साना
षह्न्या ८ मा दुंगाको साघु ८ छ . वासैसम्म घडि ३॥ छ
सानु गाउँ रहेछ तेस गाउँमा जमा घर ३०० होला माथिका
फाफुको अम्बल रहेछ चिनिया सिपाहि छैनन् वास- १४१

ऐ का लालदरियाव मन्याको आहादेषि कोस १० उत्तर
रहेछ—

स्यांसियवाट स्यान्ठिस्यान जाँदा १३॥ घडि लाग्यो
वासदेषि लंगुर चढनु पन्या/ठाडो उकालो घडि १ ताहा-
देषि काहि काहि उकालो उपर तेछो डाडै डाडा घडि
१॥ ताहादेषि तेछो बह्रालो घडि १ दुंग्यान वाटो वगि
चल्दो रहेछ ताहादेषि तेछो बह्रालो घडि १ दुंग्यान
वाटो वगि पनि चल्दो रहेछ ताहादेषि वासैसम्म घडि
१०॥ कहि कहि थुमको थुमकि पन्याको मैदान वाटो
असल षोला २ छ तेस्मा दुंग्याको साघु १ जंघार १
षह्न्यामा साघु दुंग्याको ४ काठको ४ जमा ९ षोलाको
तीरमा वास ठाउँठाउँमा भत्क्याको किल्ला भयाको
सहरमा घर जमा १५०० फाफु १ ताल्वे १ चुई १
सिपाहि ५० छन् आहादेषि लालदरियाव कोस १० उत्तर
पर्दो रहेछ वास-

१४२

स्यान्थिस्यानवाट सिङ्गास्यान् जाँदा जमा घडि १८ लाग्यो
वासदेषि वसि गयाको डाडो तेस्मा षोल्सा षोल्सी गड्या-
गुडु पन्याको काहि काहि मैदान अलि अलि दुंग्यान वाटो

षोला २ मा काठको साघु २ साना षोलासा जस्ता
षह्न्या ८ मा दुंगाको साघु ८ जमा १० विचमा गाउँ
वस्ति वेसै रहेछ . किल्ला भयाको सहरमा जमा घर
१००० होला फाफु १ चुई १ सिपाहि ३२ पुराना भत्क्या-
को किल्लामा वास-

१४३

सिङ्गास्यान्वाट ष्वाल्लिफु जाँदा जमा घडि १४ लाग्यो
वासदेषि मैदान वाटो काहि काहि अलि अलि दुंग्यान
उपर असल विचमा सहर गाउँ वस्ति कमोत वेसै रहेछ
षोला ५ मा दुंगाको साघु ४ दुंगाको पूल १ साना साना
षोला ४ मा काठको साघु ४ जमा साघु ९ किल्ला
नभयाको सहर ठुलो रहेछ . जमा घर १२००० आहा
वस्या मालिक छान्चयान् १ ताल्वे १ चुई १ सिपाहि
२५० येति जंगी अरू तहसिलदार षोलाफु १ फाफु १
स्यान्ठुन् १ फाफुभन्दा तल्लो मान षोला येनको अम्बल
मध्येको मुल अडा मालिक वस्या ष्वाल्लिफु वास-

१४४

ष्वाल्लिफुवाट मुस्यान्दा जमा घडि १२॥ लाग्यो वासदेषि
घडि १०॥ गं ताहा ठुलो गाउँ स्याषो भन्याको १ छ
तेस्मा फाफु १ सिपाहि १० ताहावाट ष्वाट्पो भन्याको
नदि पुग्न घडि ४ ताहा ठुला ठुला पटेला लाग्दा रह्या
छन् चौडाई ठुलो रहेछ . मनाक गैह्रो रहेनछ माझमा
भन्या गैह्रो उपर ५।७ हात गैह्रो छ कवांटाको वाटो गरि
समुद्रमा मिलन गयाको रहेछ . वारिवाट पारि जानलाई
घडि ३॥ मा तरिदो रहेछ . ताहादेषि धेरै रैति हिड्डी
अलिकति कमोत हिडि वाससम्म घडि ४॥ दोहरि ढोका
भयाको ठुलो किल्ला रहेछ . विचमा चौवाटो भयाको
ढोका रहेछ सहर ठुलो छ वस्ति पातलो छ वजार
पनि ज्यादा रहेनछ तल्लो ढोकावाट पल्लो ढोकासम्म
घडि १ को वाटो रहेछ तेस्मा घर ६००० फाफु १ ताल्वे
१ चुई सिपाहि ५० छन् वास-

१४५

मुस्यानवाट षोइचिनफु जाँदा १२ घडि लाग्यो वासदेषि
वासैसम्म मैदान वाटो विचमा गाउँ वस्ति सहर पाषा
वालीको कमोत ठाउँ ठाउँ वगैचा वेस रहेछ वरिपरि
पानिको पावा भयाको इटको किल्ला अलि अलि भत्क्या-
को दोहरि ढोका भयाको सहर ठुलो रहेछ वाहिर भित्र
गरि जमा घर ८००० षोलामा दुंगाको पूल १ षह्न्या

२ मा ढुंगाको साघु २ जमा ३ येस सहरमा रहन्या थिको अम्बा १ औचि ताल्वे १ सौ पिताल्वे २ घ्यां चुचुइये २ पाइचुइ २ वावफुये १ गैवाइफुये १ सिपाहि ९६० येति जंगी तहसिलमा ष्वाइसिफुं ताल्वे १ फाफुं १ स्यान् छिलैचि १ कमोत कहि कहि धान रोपिन्या उपर गहुं वालि वास-

१४६

षोइचिन्फुवाट लिकोइ जांदा १३ घडि लाग्यो वासदेपि वाससम्म वाटो मैदान सर्वे षेत कहि कहि धान रोपिन्या अरू गहुं छर्न्या ठाउं ठाउंमा इनार तेसमा घोडाका कलले पानि झिकन्या विच विचमा गाउं वस्ति खुपै रहेछ विचमा ठुलो षोला १ छ तेसमा काठको पूल तरि साना षह्यामा ढुंगाको साघु १ तरि वरिपरि माटाको पर्षाल भयाको इटको ढोका फलामको माटाको ढोका भयाको सहरमा जमा घर ४०० होला जाहादेपिको ३॥ दक्षिणमा किल्ला भयाको सहर छ तेसमा फाफुं १ वावफुये १ सिपाहि ३० छन् तिनिरू आई सर्वे सराजाम जाहा पुन्याउन आउदा रह्या छन् वास-

१४७

लिकोइनवाट स्याउसिस्यान जांदा जमा घडि १०॥ लाग्यो वासदेपि वाससम्म मैदान वाटो विचमा गाउं वस्ति वेसै रहेछ सर्वे कहि कहि षेत धान रोपिन्या उपर गहुं वालि छर्न्या किल्ला भयाको सहर पस्नलाई वरिपरि पानिको षावा तेस्मा साघु १ तरि सहर भित्र पस्नु पर्न्या सहरमा जमा घर २००० होला फाफुं १ चुई १ सिपाहि ५० ताल्वे १ स्युपि १ रह्याका छन् वास-

१४८

स्याउसिस्यानवाट षोचास्यान् जांदा जमा घडि ९ लाग्यो वासदेपि किल्लाको पानिका षावामा ढुंगाको साघु १ तरि सहरवाट निस्कनु पर्न्या वाटो असल मैदान सर्वे षेत धान रोपिन्या धेरै अरू वालि छर्न्या वासमा किल्ला भित्र पस्न्यालाई पानिको षावामा ढुंग्याको साघु १ तरि इटको किल्ला भयाको सहरमा जमा घर २५०० होला फाफुं १ चुई १ सिपाहि ५० छन् वास-

१४९

षोचास्यान्वाट स्यासिस्यान जांदा ९ घडि लाग्यो वास- देपि किल्लाका पानिको षावामा ढुंगाको साघु १ तरि वाटो मैदान विचमा गाउं वस्ति माफिकै रहेछ . सर्वे कमोत वासमा आई पुग्न नेरा किल्लाको चारैतिर वर

पानिको षावा रहेछ तेस्मा ४ दोवाटो भयाको ढुंगाको पूल तरि अलि अलि मारू भत्क्याको इटको किल्ला भयाको सहरमा वस्ति पातलो छ. जमा घर ३००० होला फाफुं १ चु १ सिपाहि ४० छ वास-

१५०

स्यासिनस्यान्वाट वैफु जांदा १० घडि लाग्यो वासदेपि किल्ला वाहिर पानि भयाको षावामा ढुंगाको पूल तरि ताहादेपि घडि १ को वाटो नाउ लाग्या षोली भेटिदो रहेछ तेहि षोलाको तिरैतिर वाटो सर्वे मैदान वाससम्म घडि ९ मा किल्ला भयाको ठुलो सहर रहेछ विचमा गाउं वस्ति वेसै रहेछ . किल्ला वाहिर वजार वस्ति गुलजारै छ त्यो किल्लाको र वाहिर वजारको विचवाट गयाको रहेछ त्यो खोलामा ढुंगाको पूल तरि वासमा जमा घर ६००० होला यस्मा रहन्या जागिर दार जंगिछ्याच्यां ताल्वे १ स्युपिता लोय १ चुई २ सिपाहि ३६० मुलुकि तहसिलदार वावैफुये १ सृफुताल्वेय १ फाफुं १ स्यान् ठिन १ वास-

१५१

वैफुवाट छिस्यान जांदा १०॥ घडि लाग्यो वास वस्याका सहर वाहिर किल्लाको षावामा ढुंगाको पूलतरि वाटो सर्वे मैदान विचमा कुलामा ढुंगाको साघु २ षाडिमा ढुंगाको पूल १ सहर किल्लामा पस्न्यालाई पानिको षावा- मा ढुंगाको साघु १ जमा ४ माटाको भत्क्याको किल्ला सहर उजार भयाको वाहिर समेत जमा घर १८०० फाफुं १ चुई १ सिपाहि ४० छन् विचमा गाउं वस्ति माफिकै रहेछ कोस १॥ वाटो ढुंग्यान अरू असल छ वास-

१५२

छिस्यानवाट निकोइ जांदा जमा घडि १२ लाग्यो वासदेपि किल्ला वाहिर षाडिमा ढुंगाको साघु तरि घडि ६ मा षोला १ भेटियो तेस्मा ढुंगाको पूल तरि वाससम्म घडि छ विचमा गाउं वस्ति माफिकै रहेछ वाटो मैदान काहि काहि ढुंग्यान उपर सडक किल्ला नभयाको सानु सहर रहेछ जमा घर ८०० होला वास जाहि पछै जाहादेपि कोस २ का वाटो आई जाहा सिधा सराजाम दिन आउदो रहेछ वास-

१५३

निकोइनवाट ठानठैफु जांदा १३ माडिलाग्यो वासदेपि घडि ५ मा पानि सुक्याको षाडिमा साघु छ ताहावाट

ईटको पुरानु कहि कहि भक्त्याको किल्ला भयाको सहर रहेछ तेस्मा ज्मा घर ८०० फाफु १ पाचुई १। सिपाहि ४० छन् छाडि आयाको बसमा सिधावे वस्तु र येसैले दिदो रहेछ यसको अम्बल हो ताहादेषि वाससम्म घडि ८ विचमा गाउं वस्ति वेसै छ वाटो सबै मैदान काहि काहि दुंग्यान षोला २ मा दुंगाको पूल सानु १ ठुलो १ षाडिमा पूल १ ज्मा ३ छन् वाहिर सहरमा फलामको ढोका भित्तपसि किल्लाको ढोकासम्म पुगनालाई घडि ॥ ताहा वेरिपरि पानिको षावा भयाको ईटको दोहरा ढोका भयाको ईटको किल्ला विच सहरमा ढोका ३ चार पाट्या किल्ला लमाई घडि ॥ गज घडि ३ पाउका वाटो रहेछ किल्लाको ढोका वाहिरका सहरको ढोकासम्म घडि ॥ वाहिर भित्त गरि लगाई घडि १॥ गज घडि ॥ को वाटो छ सहर ठुलो रहेछ सिहाफु भन्दा सानु बजार वेस रहेछ किल्लाभित्त ठाउंठाउंमा षेत कमोत तलाउ पनि रहेछ अंदाज ज्मा घर ५००० होला जंगिछाज्यां ताल्वे १ स्योपि ताल्वे १ पुताल्वे १ फाफु ताल्वे १ फाफु १ मुलुकि तहसिलदार हुन वास-

१५४

टानटैफुवाट सतौ जांदा घडि १४ लाग्यो वासदेषि घडि १ मा षोली १ छ . तेस्मा दुंगाको पूल तरि ताहादेषि घडि ६ मा फुल्याठ्यां भन्याको सानु गाउं रहेछ तेसैको वाहिर षोली १ छ तेस्मा काठको पूल १ तर्नु पर्छ वर्षामा नाउं लाग्छ पानिले हिउदमा छोड्याको रैति हिडनु पन्यां पाउ भर होला येस गाउंसम्म ष्वालिकुको अम्बल रहेछ जाहादेषि पाउचिनफुको अम्बल लाग्यो जाहासम्म तौथेले पुन्याउन आउदो रहेछ ताहादेषि वाससम्म घडि ७ किल्ला वाहिरका सहरका बीचमा षोली १ छ . तेस्मा दुंगाको पूल भक्ति काठको पूल हाल्याको छ डेवढो बावढो पन्याको ढोका ३ भयाको षावा स्मेत सानु भक्त्याको ईटको ठुलो किल्ला रहेछ. वाहिर भित्त गरि सहर ठुलो छ . ठाउंठाउंमा भक्ति उजार भयाको ठाउंठाउं किल्ला भित्त षेति कमाई तलाउ स्मेत भयाको किल्ला भयाको सहर किल्लामित्त बीचमा ढोका १ छ घर ज्मा ६००० छ्यांचु ताल्वे १ स्युपि ताल्वे १ फाफु १ सिपाहि १३० छन् वास-

१५५

सतौवाट षातास्यान् जांदा १३ घडि लाग्यो वासदेषि विचमा कोस १॥ जति अलि अलि थुम्का थुम्का भयाको गगेर वाटो रहेछ उपर सबै मैदान कहि वलीठो कहि मत्याइलो पन्याको सडक गाउं वस्ति वाक्लै छ घर उजार भयाको घेर कहि कहि धान रोपिन्या षेत उपर पाषा षेत यस तिर मुंडा घर पनि रह्या छन् . साना षोला २ मा दुंगाको साघु २ छ . ताहावाट किल्ला भक्त्याको सहर छ . षाइपनि भयाको वस्ति भन्या वाक्लो उजार भयाको ईटको देउढो वाउढो पन्याको ढोका ३ भयाको भक्त्याको वाहिर भित्त गरि घर ४००० फाफु १ सानु फाफु १ चुई विचारि काम गरन्या १ सिपाहि ५० दान्या जस्ता तहसिलदार २ छन् वास-

१५६

षान्तानुस्यान्वाट सुरेन्देफु जांदा २३॥ घडि लाग्यो वासदेषि असल मैदान वाटो सबै कमोत विचमा गाउं वस्ति वाक्लै भयाकोवाट घडि ९ गया पछि षहन्यामा दुंगाको साघु २ गयापछि ताहा लिसिक वान भन्याको ढोका ३ वाट भित्तपसि माटाको भक्त्याको किल्ला भयाको सहर छ विचमा ठुलो ढोका १ भयाको उजार पनि होइन सानु गुलजार पनि होइन माफिकै छ तेस्मा घर ३००० होला जाहाको दैदस्तुर दिन जाहादेषि पूर्व कोस ४ मानास्यांफु भन्याको किल्ला भयाका सहर छ तेस्मा ससन्या मालिक चिन्थ अम्बा १ जंगितौथ १ युचिताल्वे १ तुसताल्वे १ स्युपिताल्वे ४ छ्यांचुई ४ पाचुइ ६ सिपाहि ३६०० ताहा तहसिलदार अदालति काम गर्या चिडस्फु ताल्वे १ फाफु १ पावैफुये ८ सिलिकवानुदेषि जांदा षहन्या १ छ वर्षामा वाडि आउंदा सबै बालुवाले पुदो रहेछ कमोत पनि नभयाको बालुवा बालुवा हिडनु पन्या घडि ७ यसको विचमा किल्ला नभयाको ढोका भयाको सानु सहर छ . ताहा दोहरि ढोका भयाको इनका भक्त्याको किल्ला भयाको स्यषो-स्यान् भन्याको सहर अलि अलि उजार भयाको यस्मा फाफु १ छ्यांचुचुजी १ सिपाहि ३०० यसले दैदस्तुर दिनु पर्दो रहेछ . घर २००० होला विचमा किल्ला नभयाको सानु सहर १ छ ताहादेषि घडि ३ को वाटोसम्म सबै बालुवाले पुन्याको रहेछ पानि नभयाको वर्षा षहन्या

१ छ कहि कहि कमोत उपर बालुवाले पुन्याको नासपाति मेहेलका रूप माथि वस्ति नभयाको ताहादेषि असल मैदान वाटो सबै कमोत वाससम्म घडि ३॥ गाउ वस्ति वेसै रहेछ सहर ठुलो छ वरिपरि पानिको षाई भयाको ईटको किल्ला ४ छन् ढोका भित्त पसनु पर्न्या विच सहरमा ठुलो ढोका १ छ . किल्ला भित्त वारिदेखि पारिसम्म घडि १ को लमाइ चार पाट्या किल्ला ठाउं-ठाउं भत्क्याको सहर गुनजार वस्ति वाक्लो छ वजार पनि गुलजार छ. ठाउंठाउं कमोत पनि छ . किल्ला भित्त बाहिर गरि जमा घर ८००० होला तेस्मा वस्न्या चिदपु ताल्वे १ फुनफुये ताल्वे १ फाफु १ छ्यांचा ताल्वे १ छ्याच्युच्युकी १ वावैफुये १ सिपाहि १६० छन् वास-

१५७

सुरन्देफुवाट ल्युछिउस्यान् जांदा १६ घडि लाग्यो वाटो सबै मैदान ठाउंठाउं वर्षामा पर्वतवाट षह-या वाडि आइ सडकमा बलौटोले पुन्याको सबै कमोत जगा कहि कहि बालुवाले पुन्याको सानु षह-यामा ढुंगाको पूल २ छ . विचमा वस्ति पातलो ईटको दोहरि ढोका भयाको पानि सुक्याको षाई वरिपरि रहेछ . जमा घर ३००० होला वजार माफिकै रहेछ तेस्मा फाफु १ चुबी १ सिपाहि ६० छन् वास-

१५८

ल्युछिउस्यान्वाट पैस्यास्यान् जांदा जमा घडि ११ लाग्यो वासदेखि मैदान असल वाटो छ येका ठाउंमा अलिकति ढुंग्यान वाटो विचमा पानि भयाको षाडिमा ढुंगाको पूल १ छ फेरि विचमा षोलो १ छ तेस्मा काठको साघु १ छ . पाहाडवाट आयाको हुनाले बालुवाको रेति धेरै पुन्याको विचमा गाउं वस्ति ठिकै छ . वासमा आइ पुग्या ठाउं बाहिर सहरको ढोका नेरा षाइमा ढुंगाको पूल १ तरि ठुलो बाहिर ढोकावाट भित्त पसनु पर्छ ईटको किल्ला दोहोरी ढोका भयाको भित्त बाहिर गरि घर ३५०० होला फाफु १ वावै १ सिपाहि ५३ छन् वास-

१५९

पैस्यास्यान्वाट टाटौ जांदा १४ घडि लाग्यो वासदेखि मैदान वाटो विचमा पानि नभयाको षाइमा ढुंगाको पूल १ षोलामा ढुंगाको पूल १ छ रेति निकै भयाको वर्षामा

नाउ लाग्या तेस्मा काठको साघु १ जमा साघु ३ विचमा ठुलाठुला गाउं वस्ति वेसै रहेछ दोहरि ढोका भयाको पुरानु माटाको किल्ला कोस ॥ कागज लमाई भयाको १ षंड वस्ति ३ षंड षेत वजार पनि माफिकै रहेछ घर जमा २००० फाफु १ चुई १ सिपाहि ३० छन् वास-

१६०

टाटौवाट लाठिस्यान जांदा ७॥ घडि लाग्यो वासदेखि किल्ला बाहिर सडकमा बलतिर पर तिर तलाउ २ छ . वाटो सबै मैदान विचमा षह-या छ तेस्मा ढुंगाको पूल १ साना षह-या षाइमा ढुंगाको साघु २ जमा ३ विचमा गाउं वस्ति वेसै रहेछ सबै कमोत दोहरि ढोका भयाको माटाको किल्ला पुरानु भयाको सहर छ . किल्ला भित्त बाहिर गरि जमा घर २५०० फाफु १ चुबी १ सिपाहि ३० छन् वास-

१६१

लौठिनस्यान्वाट टाटेन्फु जांदा १५ घडि लाग्यो वासदेखि मैदान वाटो ठाउंठाउंमा गाउं वस्ति भयाको घडि १२॥ को वाटो छ ताहा वर्षामा ढुंगा लाग्या षोलो रहेछ . तेस षोलामा काठको लामु पूल वाध्याको तर्नु पर्न्या रहेछ . ताहा देषि कमोत भयाको फाट वाससम्म घडि २॥ छ . किल्ला नेराका षाडिमा ढुंगाको पूल १ षोलामा काठको पूल २ डेउढो वाटो गरि पसनु पर्न्या तेहरि ढोका भयाको ईटको मजगुति किल्ला छ पुरानु भै काहि काहि अलि अलि भत्क्याको छ वारि ढोकादेषि पारिसम्म लमाई घडि १ गज घडि ॥ सहरका विचमा ढोका १ छ . सहर गाउं उजार भयाको वस्ति वाक्लो ठाउंठाउं तलाउ कमोत छ जमा घर ४००० यस्मा वस्न्या जंगी ठिठ्य भन्या अम्वा १ इउची ताल्वे २ तुसताल्वे १ सौपिताल्वये २ छ्याच्युचुई २ षाच्युचुई छ वावैफुय ८ लिवाईफुये ८ सिपाहि ३००० हजार छन् औटाटेन्फु भन्याको मुलुकि १ ताल्वे १ फाफुताल्वये १ फाफु १ छन् वास-

१६२

टाटेन्फुवाट सिलौस्यान् जांदा १५॥ मा वास पुग्यो वासदेखि मैदान वाटो विचमा गाउं वस्ति वेसै छ . कहि कहि सुषा परि वैरान अरु सबै कमोत विचमा किला छ तेस्मा ढुंगाको साघु १ छ ताहा पछि वर्षामा नाउ लाग्या षोला १ छ . हिउदमा काठको पूल १ छ . ताहा पछि वास आइग्यै नेरा वर्षामा नाउ लाग्या षोलामा

हिउदमा काठको पूल १ छ जमा साधु ३ दोहरा ढोका भयाको सहर ईटको किल्ला बाहिर भित्र गरि जमा घर २००० फाफु १ ताल्वे १ पाचुई १ सिपाहि ४६ छन् वास- १६३

सिलौस्यान्वाट तिनजु जांदा ९ घडि लाग्यो वासदेखि मैदान वाटो विचमा ठुलो ठाउ १ छ . अरू पुराना साना गाउँ वस्ति माफिकै छ . विचमा पानि नभयाको पह्या-मा ढुंगाको साधु १ छ . माटाको ठुलो किल्ला भित्र पस्नु पर्न्या डेउढो वाउढो पन्याका चार पत्र ढोका दुई दिशा मात्र भयाको सहर उजार छ . बाहिर भित्र गरि जमा घर ३००० ताल्वे १ तुसताल्वे १ फाफु १ पाचुई १ सिपाहि ३६० छन् वास- १६४

तिनजुवाट वाटुस्यान् जांदा ११ घडि लाग्यो वासदेखि मैदान वाटो विचमा सानु सहर १ गुलजार छ . वजार पनि वेसै छ . वासदेखि घडि २ को वाटो गै वर्षामा नाउ लाग्न्या षोला १ छ . तेस्मा काठको साधु १ छ . कुलामा ढुंगाको साधु छ वासदेखि घडि १॥ को वाटो बलौटो पन्याको वरिपरि पानिको षावा भयाको दोहरि ढोका भयाको ईटको सानु किल्ला भयाको सहर उजार भयाको भित्र बाहिर गरि जमा घर १५०० फाफु १ ताल्वे १ चुओ १ सिपाहि ७२ छन् वास- १६५

वाटुस्यानवाट पाउचिन्फु जांदा १६ घडि लाग्यो वासदेखि वाटो सवै मैदान वासदेखि घडि ५ मा माखांफुओ भन्या-को किल्ला नभयाको सानु सहर छ . ताहाको सिधा सराजाम अन्तैका फाफुले दिन आउछ . ताहादेखि वास-सम्म घडि ११ षोला ३ मा ढुंगाको पूल ३ छन् कुला षाडिमा ढुंगाको साधु ७ जमा १० षाइ दोहरि ढोका भयाको ईटको ठुलो चार पाट्या किल्ला रहेछ . वजार सहर सिहाफु भन्दा गुनजार छ . किल्लाको वारि ढोका देखि पारि ढोकासम्म जान घडि १। किल्ला भित्र बाहिर गरि जमा घर १२००० होला जाहा वन्या मुलुकि तुथां १ बुधिनसि अम्बर भरको तहसिलदार १ डाडासि निसापका मालिक अम्वा भन्दा सानु १ छिवा ताउ फाफु पजनि गन्या १ पाउतिन्फु १ छिवैस्या १ सेठे १ चुओ ४ तुसि १ स्युपि ४ छ्यांचु ४ पाच्यु १६ वयेउइ २४ सिपाहि

३६०० छन् वास-

१६६

पाउचिन्फुवाट डावास्युस्यान् जांदा घडि ११ लाग्यो वासदेखि मैदान वाटो विचमा गाउँ वस्ति माफिकै छ बीच षाडीमा ढुंगा पूल २ वर्षामा नाउ लाग्न्या षोला १ छ तेस्मा काठको साधु १ कुलामा ढुंगाको साधु २ छ . वास नैरा सानु षाईमा ढुंगाको पूल १ जमा सानु २ येकोहरा ढोका भयाको ईटको किल्ला वरिपरि पानिको षाइ अलिक उजार भयाको सहर भित्र बाहिर जमा घर ३५ सै फाफु चुई २ सिपाहि ७२ छन् वास- १६७

डावास्युस्यान्वाट पेषो जांदा ११। घडि लाग्यो वासदेखि मैदान वाटो विचमा गाउँ वस्ति ठिकै रहेछ षाईमा ढुंगाको ४ काठको १ जमा साधु ५ किल्ला नभयाको सानु गाउँ रहेछ तेस्मा घर जमा ३ सै होला वास- १६८

पेषोदेखि टोटुवा जांदा १६।।। घडि लाग्यो वासदेखि गाउँ बाहिर नाउ लाग्न्या षोला १ मा काठको साधु १ छ वासदेखि घडि ३।। को वाटो आई भेओस्या इटको किल्ला छ तेस्मा फाफु १ चुओ १ सिपाहि ३२ छन् . वास वसि आयाको गाउँमा सिधा सराजाम येसैले बुझा-उनु पर्छ ताहादेखि वाससम्म घडि १३। साधु ढुंगाको षाइ पह्यामा गरि ७ दोहरि ढोका भयाको ईटको किल्ला विचमा पनि ठुलो ढोका भयाको सहर वजार गुलजारै छ . भित्र बाहिर गरि जमा घर ५००० ताल्वे १ फाफु १ स्युपि १ छ्यांचु २ पाच्यु ४ सिपाहि ४ सै छन् वास- १६९

टोटुवावाट लास्यास्यान् जांदा १५।। घडि लाग्यो वास-देखि सहर बाहिर सानु षोला छ वर्षामा नाउ लाग्न्या तेसमा तेहरा वगि चलन्या ढुंगाको लामु पूल तर्नु पर्न्या ताहादेखि घडि ६ मेतिस्तै डवलका षोलामा तेस्तै डवल को पूल तर्नु पर्छ . ताहावाट घडि १ का वाटो ढुंगाले छाप्याको रहेछ . ताहावाट वाससम्म घडि ८।। विच षाडिमा ढुंगाको साधु २ छ . पूल जमा २ विचमा वजार वस्ति भयाको ठुलो गाउँ छ . उपर साना गाउँ वस्ति वाकलै छ . कपोत पनि निकै छ . षाइ भयाको देहोडा पन्याको दोहोरि ढोका भयाको पुरानु ईटको किल्ला भयाको सहर वस्ति पातलो उजार भयाको बाहिर भित्र

गरि जमा घर ३००० फाकु १ पाच्यु १ सिपाहि ६० छन्
वास- १७०
लास्यास्यान्वाट पैचिनका किल्लाको ढोकासम्म जांदा १२
घडि लाग्यो वासदेवि मैदानको वाटो ठाउँठाउँमा ढुंगा-
को पुल नाउ लाग्ना षोला १ मा ठुलो पुल १ छ. पानि
जम्हाको षाइसा पुल १ छ. कुलामा ढुंगाको साधु २
तरि गै ठुलो गाउ बजार वेस भयाको छ. ताहासम्म
घडि ५ ताहादेवि कहि कहि कमोत रहेछ. उपर वलौटो
ढुंग्यान पन्याको वाटो घडि ३ ताहा नाउ लाग्ना षोला
१ रहेछ तेस्मा ढुंगाको ठुलो पुल वारिपारि जति
आउनुया वेपारिहरूसंग भारिको वगिको दस्तुर लिन्यामा
लिलग्रमवा १ त्यो षोला पारि दोहरी ढोका भयाको
ईटको किल्ला भयायो सहर छ. घर पातलो माफिकै
रहेछ. तेस्मा जमा घर ३००० छ. तेस्मा ताल्वे १ चुजी
१ सिपाहि ३२ छन्. त्यो पुलदेवि घडि ३ का वाटो

तेस्तै वलौटो पन्याको ढुंग्यान १ हिडि ताहादेवि ढुंगा
छाप्याको वाटोदेवि ढोकासम्म २।४ घर भयाको कमोत
ढोकैसम्म जोरियाको छ वास- १७१
४०) चीनको अहेवाल भन्याको महाचीन भित्तका नापि
जमा मानिसको जमा मुलुकि आम्दानीको जमा मानिस
पिछे लाग्ना महसूल औ सुवाई पीछेका इलाका भित्र
येस येस चिज वस्तु पनी भन्या विस्तारको—
लाटिटिउड भन्याको सूर्य मण्डलको उत्तरायण दक्षिणायन
हो. तस्को गिति कहादेवि गर्नु भन्या उत्तरायण दक्षिणा-
यनका विचाविचदेवि गिति गर्नु तेस विचाविचलाई
अंग्रेजीमा एकुइटर भन्छन् सूर्यका गिति ताहावाट विचमा
पर्दछ. ताहादेवि उत्तर पट्टिलाई नार्थलाटिटिउड
भन्छन् दक्षिणपट्टिलाई सौठ लाटिटिउड भन्छन्.
ताहादेवि दुवैपट्टि अशा ९०।९० पर्दछन् असापिछे
६०।६० भाग हन्छ—

ठाउँठाउँ का सुवाईको नाम	लाटिटिउड सुमौका ठुलान गरको	सुवाइस हरपेचिन देवि माइल टाढा पर्दछन्	सहर ए कसुवाई भित्त कति माइलको अंदाज जमिन पर्दछ	सुवाईपिछे कति मानिस वस्याका छन्	माथिल पिछे कति मानिस छन्	हर ए मुलुकि आम्दानी पौड महसूल सर्कारिलाग्न पौड सिलि पेन्स रहेछन्	पगरिपिछे कति महसूल सर्कारिलाग्न पौड सिलि पेन्स रहेछन्	सुवाई पिछे कति
पेचिली	२९।।	×	५९७००	३५०४०३८	५८	९२३९३१	० ५ ३	
क्याइनान्	३२	८६२	८५०००	३०४०५२५८	३५७	२४५८४७६	० १ ७	
क्येडसि	२८।	१०२४	७२०००	५९२२१६०	८२	९८१३७४	० ३ ३	
फोचिङ	२६	२२०२	५७१५०	१६८४५२८	२९	३७७५०७	० ४ ५	
चेकिण्ड	३०।	११८५	३७२००	१८९७५०९९	१५०	१३५७५९३	० १ ५	
हौकाङ	३०।	११३३	१६८००	३३७०२३७९	२००	७३८१२३	० ० ५	
होनाङ	३४।।	५५३	६२०००	२६६२९६९	४३	१०५२८२६	० ७ १०	
सांटाङ	३६।।	२८७	५६८००	२५४४७६३३	४४८	१२३१६०७	० ० ११	
शांसि	३७।।	४३१	६२५००	१८६०८१६	२९	१०६१९१६	० १४ ४	
शिन्धी	३४	९५२	१६७७०१	२५७७०४	११	४९७६१०	० १८ ७	
सेच्युइन	३०।	२०४८	१७५६००	७७८६७८२	४४	१९५४८४	० ० ९	
क्यांटन	२३	२७२०	९७१००	१४९१२७१	१५	४२४७६७	० ५ ९	
क्याडसि	२५	२६८०	८७८००	२५६९५१८	२९	१४६८२८	० १ १	
युनान्	२५	२९४६	१३१४००	२२५५४५९	१७	१९५३०६	० १ ५	
कोएच्यु	२६।	२७४५	५९२००	२९४१३९१	५७	३६७६४	० ० ६	

माहाचिनको भित्रि ताप अंग्रेजी माइल ज्मा १३७२४५०
तेह्र लाख बहत्तर हजार चार सौ पचास माइल
ज्मा मानिस- १४१४७०००५ चौध क्रोड चौध लाख
सत्तरी हजार पाच
माइलपिछे ज्मा मानिस- १०३

मुलुकि ज्मा आम्दानि पौड- ११६४९९१२ येक करवर
सोह्र लाख उनचास हजार नौ सौ बाह्र
मानिसपिछे महसूल- पौड सिलि पैन्स

	०	१	७
ज्मा फौज-	११८२०००		
रेयत पिछे	सिपाहि		
११९	१		

चिनको अहेवाल

पेन्स १२ को १ सिलि
सिलि २० को १ पौड
पौड १ को कल्दार रु
पैया १० हुन्छ

सुहाइपिछे कुन कुन चीज डब्ज छन् कुन कुन चीज
वनाउदछन्

जस्ता सिसा अंगुर कोयला षानि संगमर्वर सोरा जवा
षाषानि

अनाज निमक कपास रेशम चिनिया भांडा चिया वेपार
सुन चांदि सिसा लोहा जस्ता कसीस निलातुथा अनाज
फटकिसि. चिनिया भाडा

पारो . लोहाको दस्तकारि लोहाजस्ता रेशम चिया वेपार
पर्देस संगमर्वर

अनाज रेशम चिया वेपार पर्देस रेशमका कपदा

पारा . राङ . अनाज चिया , कागज सिग्रीफ

तावा अनाज

अनाज वेपारी पर्देसी

पत्थरका कोइला वनात् तोसनुन् . दाष . भेडी . सिग्रीफ
पत्थरको कोइला सिग्रीफ देवन्द चिनि कस्तुरी भेडी नुन
वालको दस्तकारि

राङ लोहार तावो सुन सिसा कह्रुवा कस्तुरी घोडा
रेशम मिश्री रेवचिनि निमक

तावा लोहा. राङ. सिसा. पारो. मिश्री. कर्पूर. वेपारि
पर्देसि . संगमर्वर

तावा . राङ . चांदि तर्जु भेडी

सुन. चांदि. राङ. जस्ता. रेशम. निमक. चियावेपारि
ब्रह्माका स्याम् देसका कस्तुरी

सुना. चांदि. कपरा. पारो. तामाको कपरा. तावो

वास चिनियाहरू- १४१४७०००५ पधसुवाजात षास
चिनमा वस्याका मानिस

चिनकिङ्का मानिस वा ४८६६४३

कान्सुका मानिस वाहि ३४००८५

टार्टीरिका मानिस १२००००००

४१) श्री प्राइम मिनिष्टरवाट श्री कम्याडर इन चिफ
जनरल रणजद्विपसिंह कुवर राणाजीलाई लेषि गयाको
भर चैत्रमा हेतौडावाट उठि नसकन्या रसद अन्दाज गरि
मधेस जील्ला जील्लामा अवरसद ल्याउनु पर्देन भनि
उर्दी दि पठाउन्या काम गर्नु . उर्दि नपुगि जिल्ला
जिल्लावाट आयाको रसद वृद्धि लिन्या काम गर्नु .
हातिहरूलाई घाटा वोकाइ वयल टटुलाई षुवाउन्या तज-
विज वेस गन्या छौ . भीफेदी नसक्ये भैस्यासम्म गाढा
चलन्या वाटो वनाउनलाई मेजर कपतान सताराम
षतुलाई पठायाको छु वाटो वनाउन्या हतियार . पिपा
चाहिन्या सर्वै कुराको मदतदि वाटो वनाउन लाउन्या
काम गर्नु त्यो वाटाको सुखसिसक्यापछि चाहिन्या मानिस
राषि तिमि र मेजर कपतान समेत आउन्या काम गर्नु
सहरका काठ परिद गरि राषनु . गोला वनाउनु पर्न्याछ
११ साल माघसुदि ७ रोज शुभम-

माघ सुदि ९ रोज ६ मा

ताहापछि श्री कम्याण्डर इन चिफ जनरल कृष्ण वहादुर
कुवर राणाजीका हजुरमा श्री कम्याण्डर इन चिफ जनरल
रणजद्विप सिंह कुवर राणाजीवाट लेषि चह्राई पठाया-
को भीफेदिसम्म गाढा चलन्या गरि ३ दिनसम्म तजवीज
गरि आउनु भनि मेजर कपतान सताराम षतु वाटो
वनाउन आयाका छन् इनले भन्या वमोजिम चाहिन्या
मानिस दिन्या काम गर्नु भनि लेषि आयाका कुरालाई
अरु मानिस मसंग छैन . इनै रसद वोकन्या पिपा छन्

देउ भनि मजि आया दिव्या काम गरौला धर्मनारान पनि आज हिउँछ . धर्मनारान मार्फत परिद भयाको अमानत भयो नाफा उसले पाउदैन. ताहा आई पुग्यापछि जस्ता फलाम आजसम्म किन्याको किनियो नकिन्याका लाई किफायेतसंग लिन्या र अंत परिद गरि किफायेतसंग मिलन्या वन्दोवस्त तिनी वाघनु भन्या श्री प्राइम मिनिष्टर दाज्यैज्युवाट मजि भयाको छ . सोहि माफिक काम गर भनि लेखिक्सनु भयाका कुरालाई जाहा मैले वन्दोवस्त गरिकन हुन्या कुरो होइन मैले जान्या र बुझ्यासम्मका कुरा हजुमा जाहेर गरि विन्ति चढाई पठाउंला हजुरका तजवीजमा जो ठहर्छ रसदका चावल जति सक्यो मैस्या भिकेदी चाडो उकालन्या काम गन्या पछि काठमाडौं उतारन सजिला होला . सो माफिक मेजर कपतान महारुद्र षतृ दलजित विष्टहरूलाई लगाई पिपाको वन्दोवस्त वाधीदिनु भनि लेषि वक्स्याका कुरालाई हेटौडामा आयाको चावल तेस तरफ उकालन पाया मलाई सजिलो होला भनि भरमगदुर गर्दछु . मेजर कपतान महारुद्र षतृ दलजित विष्टलाई तेस तर्फ चलान गर्नुलाई मैले पनि चाहिन्या कुराको तजविज गरी मिलाई दियाके छ उनहरूले पनि भरमगदुर गर्दछन् भडरुवामा गोलि ढालन्या विस्तार लेषि पठायाछौ . विन्ति गर्दा षुसि हुनु भयो . गोलि ढालन्या काम भडरुवामा थामि वनाउनु पर्ला मेजर कपतान सम्सेर जंग षतृलाई केहि दिन ताहा राषि वक्सनु होला भन्या झै लागिरहे छ . गोला ढालन्या काम सरासर चलाउनालाई क्या क्या चाहिन्छ . धमनारानसंगका रूपैया . फलामको चांजो मिलाई दिव्या काम गरि तिमिले पनि आउनु भनि लेषि वक्स्याका कुरालाई भडरुवा मेगजिनमा गै हेरि च्वाफुले देष्याको कुरो विन्ति चढाई पठायाको हो . भडरुवामा मेगजिन थामनालाई विस्तार विन्ति गर्नु पर्न्याछ म ताहा आइ विन्ति चढाउला जस्ता र फलाम धमनारानसित नलिन्या काम वेस भयेछ . ढालन्या फलाम चाहिन्या हुनाले जस्ताको काम फलामले पुगला भनि जस्ता लिन्या कुरो विन्ति गरि पठायाको हो धोक्राहरू सान्है चावल छिन्या वीराका वनायाका रह्या छन् जाहा धोक्रा पुगेनन् भनि षन्याई हेर्दा कसैमा १२ माना कसैमा

१०।८।६ मानासम्म पाथि १० मा पुगेन . ढोक्रामा कति कति हाल्याका छन् भनि लेषि वक्स्याका कुरालाई धेरै धोक्रा १० पाठि हाल्याका हुन् धोक्रा सानु मै कामले हरकट हुन जांदा ८।९ पाठि पनि छन् सोहि धोक्रामा लाल्गेरुले ८।९ अंक लेषियाको छ. दिनमा ३ हजार २५ सये थैलामा चावल मनु पर्दा र वाटामा लैजांदा चुहि छिरि घटन गयेकि कसो भयेछ. जाहा भन्या आपना आपना काममा षवदारी सित काम गर्नु भनि अह्यायाको छ १० पाठिका थैलामा अंक लेख्याको छैन सुवेदार अजप्सी थापाले किन्याका थैला वलिया रह्याछन् केरु कुति डिगर्चासम्म पुन्याउदा ठहन्या चावल नछिन्या रह्याछन् भन्या किफायेत भयाको वढिया हो धमनारान सित आयाको छ. उससंगका मला अघि इजारा थियो अब नाफा नषानु भनि अमानत भयाको छ . तेसवाट रूपैया ली टाटको थैला १० पाठि अटाउन्या डोरिले मुष वांनु हुन्या थैलाको वन्दोवस्त गर्नु भनि लेषि वक्स्याको कुरालाई कर्णेल हेमदलसि थापाले भडरुवामा जांदा उनले ल्यायाको थैला येहि हो यसलाई षरीदि र हेटौडासम्मको भाडा सिलाई गरि १० पाथि जान्या थैला १ कोलाठसाही रूपिया सम्ममा येक लाष थैला सुवेदार अजफसि थापाले नसिलाई परिद गरि थुप्राई राष्याको रहेछ . हेटौडासम्म चलान गर्नाको भाडा र सिलाई गर्नाको मंजुरी दिनालाई अटन नसकि अलमलि रह्याको रहेछ. भनि कर्णेल हेमदलसि थापाले विन्ति गन्या र जाहेर गरि पठायाको हो . पांच पैसा लाठसाहिले षरीदी सिलाई हेटौडासम्म ल्याउनाको भाडा मिह्ला होला . चाडो तयार गरि पठाउन्या काम गर भनि दस्षत पठावा सुवेदार अजप्सी थापाको र केशवका नाउका ८ हजार चट्टी परिद गरि १० पाठि चावल अटाउन्या र चावल नछिन्या गरि ढोक्रा सिलाई पठाउनु भनि असोजमा रूपिया दियाका हुन् . तेसमध्ये हेटौडा दाषिल भयाका यसै नमुनाका चट्टी जमा ३१३० चट्टीको ३ थैलाका दरले ९३९० दाषिल भयो चट्टी पठाउन ढिल भयो भनि १।२ फेरा जरीवाना पनि गन्या ताकितिको चिठी बरावर पठाउंदा हारमानि रह्याछु अस्ती आयाको चिठीमा भन्या यस मितिदेषि अघी धमनारानसित वीरा जो लियाको लियो अब नलिनु टाटको लिनु भन्या चिठी पठाई वक्सनु

भएछ . टाटका थैला कैले आउछ र काम चलाउन वयेल टटु पिपा हातिलाई २।४ दिन चलान गर्नालाई पुग्ला २।४ दिन पछि भारि चलान गर्न अडकन जान्याछ . येस्मा कसो गर्न्या हो ताहावाट भन्या धमनारानले जो काम इजारा लियाको थियो अमानत भो धमनारान ताहा आयाको छ . तिनसंगको रूपिजा ली थैलाको वन्दो-वस्त गर्नु भनी लेषि वकस्याका कुरालाई धमनारानसंग कार्तिक वदी ३ रोज ५ मा वन्दोवस्त हुंदा पनि थैला पु-प्राउंनलाई येस्तो हाहा परिरहेछ आजकल धमनारान-संग रूपिजा ली थैला किनि जाहा झिकाई चावल भरि तेस तर्फ चलान गर्न्या काम मवाट होइसकन्या छैन मँले ऐले विन्ति चह्याको छु जाहा काम हकट नहुन्या गरि हजुरवाट वन्दोवस्त भया वढिया होला मुकाम हेटौंडा शुभम—

माघ शुदि ९ रोज ६ मा

श्री प्राइम मिनिष्टरवाट श्री कम्पाण्डर इन चीफ जनरल रण उद्दीपसिंह कुवर राणाजिलाई लेषि गयाको . धर्म-नारानवाट आयाको वोराको थैला चिठि पुग्याका मिति-देषि नलिनु वाकला टाटका थैला लिनु भन्या मजि आयेछ . वाकला टाटका थैला नआइ पुग्दा रसद चलान गर्नालाई षाचो हुन जाला भनि धमनारानका वोराका थैलामध्ये छानी भारी हालन्या काम गर्न्या भनि लेष्याका कुरालाई चुन्याका वाटामा पहन्या राषन्या काम वढीया गन्याछौं चिठी पुग्याका मितिदेषि वोराका थैला नलिनु भन्या लेषि गयाको हो . धमनारान मार्फतका पटनावाट चलान भयाका मितिदेषि येसो जो आयाको वोराका थैला छन् . तेस मध्ये रसद वोकन्यालाई हुन्या-जति बुझि लिनु नहुन्या फिर्ता गरिदिनु पटनावाट चलान भयाको मितिदेषि उप्रांतलाई र वोराका थैला नवुझनु वाकला टाटका थैला लिनु रसद वोकन्या जतिलाई चुन्या-वाट र अरू आउन्यालाई अर्को वाटाको वन्दोवस्त होइ सकन्या रहेछ भन्या . सोपाठहुन गया . रसद वोकाउना-लाई सुभिता हुन जाला रसद वाहेकका आउन्यालाई जान्या-लाई अर्को वाटो गरिदिया वढीया होला वाटाका अर्थलाई भरि सक्य दोहरा गाडी भैस्यासम्म चलन्या गरि वनाउनु

होइ सकिदैन भन्या र तिम्रा तजवीजले जो ठहरायाको छ वढीये छ जाहा काजि कपतानलाई अहाउनु पर्न्या कुरा अहाइ आउछु भन्या कुरालाई र धमनारान ताहा आयाको छ . येस सितको वन्दोवस्त र मेजर कपतान सताराम षतूलाई वाटो वनाउनलाई चाहिन्या महन स्मेत दि रसद वरावर चलन्या वाटो वेसगरि वन्या . वन्दोवस्त सर्वे मिलाई आउन्या काम गर्नु . गाडाका पांगाले मानिस मर्न र जखम हुन गयाछन् अब उप्रांतलाई तेस्ता हुन नपाउन्या वन्दोवस्त वाधन्या . काम गन्या वढीया होला शुभम—

माघ शुदि ११ रोज मा

श्री प्राइम मिनिष्टरका हजुरमा श्री कम्पाण्डर इन चीफ जनरल रणउद्दीप सिंह कुवर राणाजीले लेषि चह्याई पठयाको धर्मनारानवाट आयाको थैला माघ शुदि रोज देखि नलिन वाकला टाटका थैला लिनु भन्या मजि भै आयाका सिर चह्याजा वाकला टाटका थैला नआइ पुग्दा रोजिन्दा पिपा र वयेल टटुनाई भारि चलान गर्नालाई षाचो हुन जाला भनि धर्मनारानका वोराका थैला आयामध्ये छानि भारी हालन्या काम गर्न्या . म सप्तारि तिर जान्दा षतू कपतानलाई र विष्ट कपतानलाई वाटो वनाउनु भनि अहाइ गयाको हो सप्तारिवाट आइ पुग्दा वाटो वनायाका रहानछन् र किन वनायेनो भन्दा . येकहरो वनाउनलाई मजि हवस वनाउछु दोहरा गाडा चलन्या नदेख्दा नवनायाको भनि भन्या र इनिहरूले विन्ति गन्याको नपत्याई रसद वोकन छुटाई वाटो वनाउन लावा भन्दा तैपनि प्रतित नमानि म पनि भैस्यासम्म गँ हेर्दा गाडाका दोहरो वाटो नचलन्या देषदा मँले पनि यस्मा मन्सुवा गरेन जो गाडी आयाको थियो भिछा षोरीदेषि हेटौंडासम्म रैतान सित सुपत भाडा ली रैयत-को चावल वोकि देउ भन्या वन्दोवस्त गन्या वयेल टटुको मात्र वाटो रहेछ गाडाका वाटोलाई याम्कम हुन जांदा पनि यस्मा किफायेत होला भनि देषिन् चुरियाका पल्लापट्टी वहालामा षाली गाडा लैजान्दा वहालामा गाडी भासि गाडाका पैयाले पाई टावैमा १ मानिस मन्यो येउटा मोनिस अजविल भै वोकि घर लै गया आज

भोलि हेटौडा देषी विसौलीयासम्म १०।८ हजारसम्मको रसद त्याउना मानिस आबत जावत छ . इ मानिसले हिड्याको बारिपारि रूपका पात पनि धूलैका पात जस्तै देखिन्छ. तुरीयामा आउन्त्या जान्याले वाटोवन्द हुदा आउनालाई र जानालाई पनि २।३ प्रहर नभै जान नपाउदा रसद पुऱ्याई फिन्याले साजदेषि व्याहानसम्ममा जाई रसद ली आउन्त्याले व्याहानदेषि साजसम्म आइ सकनु भन्त्या उदि दि पहरा राषि दिया येस्तो नगऱ्यामा तलविज पर्न जाला भन्त्या देखियो वेहोरा वाधि दिना आज भोलि रसद पनि रयेतसंग भरिन्या १६ सये २ हजार आउछ . आयाको सर्व भरि नसकि हाम्रो पनि भनि देउ भनि रैयत कराउदै छन् . काजि डिल्लि सिंह वस्न्यात् पनि हिजो आइपुग्या . जाहा काजि कप्तानलाई अह्लाउनु पर्न्या कुरा सर्व अह्लाई वृहस्पतिका दिन म पनि हजुरका दर्शन गर्न आइपुगछु शुभम—

माघ शुदि ११ रोज १ मा

यस्तै वखतमा श्री मद्राज कुमार कुमारात्मज श्री मिनिष्टर जनरलवाट श्री विगिडियेर जनरल षड्ग वहादुर कुवर राणाजीलाई लेषि गयाको मुलुकवाट आयाको रसद भर्दा स्याहा चह्लाई रसिद गरि रसिदको नकल सारि सौपि दिनु रसिद पायेनौ भनि कोहि कराउन आया रसद नलियाको ठहऱ्यो भन्त्या तिनीहरूलाई दो चन्दा जरिवाना होला गोदाममा चावल बुझि बुझ्यौ भन्त्या कित्या रसिद गरि दियाको ठहऱ्यो भन्त्या तिमीहरूका हात कलन हुन्या छ सो बुझि काम गर भनि रसदलाई भन्त्याहरूलाई उदि दिन्या काम गर शुभम्—

येहि वेहाराको चिठी श्री मेजर जनरल कृष्ण ध्वज कुवर राणाजी मेजर कप्तान महारुद्र षतू प्रोहीत चतुर्भुज दत्त अर्ज्याल मेजर कप्तान भैरव वहादुर पाडे सुवाधन सुन्दरे सुवा चेतनाथ पाध्या सुवा ईश्वरी प्रसाद अर्ज्याल लेफटेन. रा. मुं . सुवा मान सरवरसि षुवु गोदाम लेफटेन नरध्वज कार्की लेफटेन चन्द्रवीर विष्टहरूलाई ठाउठाउंका गोदाम गोदाममा लेषिगयो .

सेस्तै विचमा लहासाका टुंउतारिन् अम्वावाट श्री गोर्खा

सरकारमा लेखि आयाको उप्रान्त यो साल ९ महिनामा ८ दिन जांदा आफुवाडवाट हामी ताठिनलाई पठायाको पत्र १० महिनाका ८ दिन जांदा आई पुग्यो अर्थ मालुम भयो पत्रका वेहोरा भोट्ये झुपुनले वन्दोवस्त नमानि जगात लि थिचमिच लुटपिट गरि मारि आफना राज्यका पर्जा पोरका मालमा नेवार प्रजा र च्यावेचनाछ्यां दुवर प्रजा दुई तिर हतियार ली झगडा गर्दा त्यो काममा जस्ताको तस्तो निसाफ गरि छिनि दिनाथ्युं हामीले गन्याको वन्देज मन नपन्या जस्तो भयेछ फेर आफुवाट श्री ५ वादशाहलाई सिपाहि पठाई गुहार गरि कुल गन्याको भस्म गरौला भन्त्याको र हाम्रा लाग्याको षर्च भोट्याले तिनुपछे भन्त्याको यो सर्व लेष्याको वेहोरा हामी तोठिनले पुराना डडामा विस्तार विचार गरि हेर्दा भोटको केरु कुति २ जगामा वेपार गन्या प्रजासंग जगात् लिदा अघि छ्याड-लुड ५७ सालमा ठुला च्यमचुन् दुथवाड फुउका पालामा सल्लाह वन्दोवस्त गरि अर्जि चह्लाई सक्या पछि २ तिरको धेरै वर्ष भयो केहि कुरा छैन पछि तौक्वाड २६।२७ सालमा ति झुपुनहरूले मनोग्य जवरजस्ति लियाका कारणले आफु वाडवाट चिठी लेखि आउंदा र सौगात चह्लाई फर्कि आउंदा काजिले यामनमा मुषजमान विन्ति गर्न आउन्त्या वित्तिकै अधिका ताठिन् छि अम्वारपिन अम्वाले ति दुई तिरका झुपुनलाई छुट्टाछुट्टै गरि झिकाई डंडशासना र अधिका सालमा वन्दोवस्त गरि राष्याको फेरी नत्रा सारि जांची आफु वाडलाई पनि दि पठायाको हो जाहा पनि छ ताहाको दफदरमा पनि सहि पत्र होला हामी ताठिन जाहा आईपुगि वदना काम गन्यापछि अधिका वन्दोवस्त मानी काम गर जवरजस्ति नगर भनी जगा २ का झुपुनलाई दस्षत लेषि पठायाको छ सदासर्वदा मानी काम गर्नुपछे आज हामी ताठिनलाई पठायाका चिठीमा नजर गर्दा केरुं झुंगा सिकार झुं जगा २ का झुपुनले वन्दोवस्त नाधी जगात दाम चामल आफना अम्वलका प्रजा गैह्लसंग मिलि एक हट्टि गरि किन्दा वेचदा अथवा लोभ गरि लिदा लाज होला भनि जान्याको छैन क्या जो भयाको दस्तर चिजविजको स्यालि लिनु हुन्छ जवरजस्ति गरि दुष दि हेमायेत गरि चढन्या

भोरुका भारि हाङफोङ प्रथम सालमा सिर झुमको झुपुन
नेपादोर्ज्येले पुवु आफना देशका प्रजालाई कुति
मान्याको फेरी ज्यू धन्या भन्याको भोट्या हाभ्रः
मुलुकको हो फकि नेपाल आउंदा चौपाया सबै
लुटिदियो र . झुगा देशमा सिद्धिनारानको भारि फोरि
झिक्काको र चिठि पुन्याउन जान्या जिउ नांचालाई
किन्दुपते भन्याका जगामा षोसि लियाको र बारंवार
जवरजस्ति गन्यो भन्याको सबै वेहोरा अचम्ब
भयो हामी ताठिनले विचार गर्दा भोट्या र गोर्खा इ
सबै श्री ५ वादशाहका प्रजा हुन् येस्ता नहुन्यामा
भारदारले विचमा मनोग्य गरि दुष दिदा आफुवाङले पत्र
पठायको हो. हामी ताठिनले तेस्तालाई माया मान्याछौ
न येस्ता दुर्जन हिमाईत्यापाली श्री ५ वादशाहवाट
मायागरि टाकाका वेपारिलाई जगात जान किचित् मात्र
लिनु आजपनि स्वहि चिठी लेषि टक्सारमा काम काज
गन्या लेषे आछि थुहु थुषे थुलामा ज्यू जन काजिहरूलाई
आफनु विरानु नेदेषि सोझो निसाफ गर्नु भन्याको छ .
आफुवाङको चिठीमा लेष्याको वेहोरा येक एक गरि जरा-
देषि छुट्याई निश्चय निर्मल काम गर्नु भन्याको हो कसो
ठहन्थो उसै षडिमा रौ प्रमाण कसर नराषि पक्षेवादि
भै गुप्त गरि काम नगर्नु भनि साह्रै गरि निसाफ गर्नु भनि
अह्लाको छ . त्यो उत्तरा आयापछि हामि ताठिनले पनि
फेरी वेस गरि वेहोरा विचार गरि साह्रै डंड सासना
गरौला र आफुवाङवाट पठायको नेवार षाम्वालीको
झगरा गन्याका अर्थमा भोट्याले जिम्मा लिनु पर्न्या हो .
सिपाहि गुहार गर्न पठाउछौ भन्दा षर्च लाग्यो भन्याको
काम वेस गरि विचार गरी लगत्तै चिठी लेषि चित्त बुझन्या
गरि पठाउला यसर्थ अघि यो चिठी पठायको हो हाङ
फोङ ४ साल ११ महिनाका २१ दिन जांदा
तेस्तै विचमा श्री गोर्खा सरकारवाट ल्हासाका टुउनारिन
अम्बालाई लेखिगयाको हाङफोङ ४ साल ११ महिनाका
दिन २१ जांदा लेषियाको आफुहरूको पत्र माघ महिनाका
दिन १७ जांदा आई पुग्यो अर्थ मालुम भयो उप्रान्त अघि
आफुवाङवाट भोटले विजाई विछत गन्याको कुरा हामि
ताठिनलाई लेषनु भयाको सबै वेहोरा लेषि येक एक गरि
जरदेखि छुट्याई निर्मल काम गर्नु आफनु विरानु नेदेषि

सो काम गर्नु पर्छ भनि टक्सारमा काम काज गन्या लामा
ज्यू र काजिहरूलाई लेष्याको छ भन्या विस्तार लेषनु
भयाका कुरा ई अघि हाभ्रोवाट आफुहरूलाई लेष्याका
चिठीको जवाव चाडै आबला भनी धेरै दिनसम्म बाटो
हेरि पर्ष्याका थिजुं ढिल भैजवाव नआउदा फेरी आफुहरू-
का नाउंको चिठी र चार काजिको नाउंको चिठी १
श्री ५ वादशाहका हजुरमा जौन कुराको अर्जि हामिले
चह्लाई पठायका छौ उस्तै काम हामीले गर्नु पर्न्या छ
अर्जिमा विस्ति गर्नु येक थोक काम गर्नु अर्को थोक हाभ्रो-
वाट हुन्या छैन सो बुझनु होला १९११ साल माघ शुदि
१२ रोज २

माघ सुदि १३ रोज ३ मा

ताहा पछि श्री प्राइम मिनिष्टरका हजुरमा श्री मेजर
जनरल कुस्न डबज कुंवर राणाजिवाट लेषि चह्लाई पठा-
याको दसषत २ पठाई दियाको छ . चैत्र मैल्लासम्ममा
डेढ वर्षलाई षान पुग्न्या गरि रसद ज्मा गर्नु पाषिनम्बुका
वषुदो चातयार गर्नु वैशाष ज्येष्ठमा सायतको कागज र
वढनु भन्या हाभ्रो चिठी नआउजि . आफुलाई चाहिन्या
रसद षर्च जाना ताकित गर्नु रसद मुलुकलाई झारा लगाई
वोकाउन्या काम गर्नु भाउका कुरालाई तिमिले अघि षरिद
गर्दा क्या भाउले षरिद गन्याथ्यौ पछि क्या भाउ षरिद
गर्न्या छौं दुवै पटकको षरिदका मेजा मिलाई क्या भाउ
ठहर्छ उसै भाउमा दिनु . ताहावाट लस्कर उठ्दा
झारुलिले नपुगि ज्याला मजुरी गरि लैजानु पन्यो भन्या
ज्याला मजुरीको हिसाव गरि भाउ ठेकि दिन्या काम गर्नु
भनि लेषि वकस्याको रहेछ बहुत वढिया भयो दसषत २
आई पुग्यो वैशाष जेठसम्ममा रसद वर्ष जाना पाषिको
वषुदोचा गैह्रको ताकिति पनि गरुला पल्टनलाई रसिद
दिंदापनि तर्जुमा गरि दिन्या काम गरौला सायतका
काम गर . मर्जि आयापछि वढन्या काम गरुला . मुकाम
जुमला गल्फादरा शुभम—

माघ सुदि १४ रोज ५ मा

ताहा पछि श्री प्राइम मिनिष्टरका हजुरमा कप्तान भैरव
वहादुर पाडे प्रोहित चतुर्भुज दत्त अर्ज्याल सुवाचेत
नाथ पाठ्या सुवा धन सुंदरहरूले लेषि चह्लाई पठायका

मुलुकवाट आयाको रसद भर्दा स्याहामा चह्लाई रसिद गरि रसिदको नकल सारि सौपि दिनु रसिद पायनी भनि कोहि कराउन आया रसिद नदियाको ठह्यो भन्या तिमीहरूलाई दोचन्दा जरिवाना होला . गोदाममा चावल नवुझी वुझ्यौ भन्या किर्या रसिद गरी दीयाको ठह्यो भन्या तिमीहरूका हात कलम हुनन् सो बुझि काम गर भनि शिक्षा पत्र आयाका अर्थ मुलुकवाट आयाको रसद भर्दामा पल्टनका हुदा उम दार षडा राखि सिगाहिहरूलाई भर्नु लग ई जस जस्को मरि सकियो स्याहा चह्लाई रूपिया दरि रसिद लेखाई सहिछाप गरि दुनिजा दारका हातमा रूपिया रसिद दिन्या काम गर्छौ रसिद नदि दुनियादारलाई कसैलाई पठायाका छैनी . गोदाममा चावल नवुझी वुझ्यौ भन्या किर्या रसिद गरि दियाको ठह्यो भन्या यो ज्युधन षामिदैको हो षुसि गरि वक्सनु. केरुका ढेवा पुरानु षारेज गरि नया ढेवा भोलि पसि आइपुग्छ आजकाल माथिवाट ताहा रहन्या ढेवालाई दिन प्रति हुलाकमा वरावर चिठी आउदै रहन्छन् मंछन् मुकाम टिमूय शुभम—

माघ सुदि १५ रोज ५ मा

श्री प्राइम मिनिष्टरका हजुरमा विगिडियेर जनरल षड्ग वहादुर कुवर राणाजिवाट लेषि चह्लाई पठायाको वलाङ्चुङ हटिया च्यांटां . हाम्रा सिवानादेषि उत्तर भोटका मुलुकमा चेवा पठाई चौरी लुलु गदाहा षचर भेदा वाषा . रसद वोकन्या जनावर जो छन् तलास् गरि येति यस ठाउमा रहेछ भन्या तहकित गरि लेषि पठाउन्या काम गर भन्या दसखत आई पुग्नी मात्र पाका हुसियार मानिस चेवालाई षताई अघि अघि लंगुर पार जानु आउनु पर्न्या हाम्रा वलाङ्चुङका भोटेहरू समेत अगुवा लगाई पठाउन्या काम गरन्या इनिहरूले चेवा वुझी आया पछि हजुरमा विन्ति चह्लाई पठाउन्या काम गरूला . वलाङ्चुङमा लैजान्या रसद दोहागढीवाट लैगी विजैपुरवाट लैजान्या बन्दोवस्त कस्को वुद्धिले गरिस् दोहागढीवाट विजैपुरवाट वलाङ्चुङलाई टाढा नजीक कुन् वाटो रहेछ त्यो पनि हिसाव गरि सकी जसले ज्या भन्यो उसै वमोजिम गरिस् यस्तै तजवीजले रसद पुन्याउन सकलाल् भन्या जस्तो देषियो दोहागढीमा १ गोला र वलाङ्चुङ-

मा १ गोला तयार गरि रसद ताकिति गर्न्या काम गर भनि लेषि वक्स्या कार्य बाटाका कुरालाई दोहागढीवाट १७ दिनमा विजैपुरवाट १४ दिनमा वलाङ्चुङ भारि वोकन्या मानिस पुग्दा रह्याछन् . विजैपुरवाट रसद चलाउन्या कुराको तजवीज र पाहाडका दुनीजाले अफना आपना अडामा वोकनाको पनि माझ पर्न्या मधेसका रयेतलाई पनि रसद ल्याउनको विजैपुरमाझ पर्न्या रसद भर्न्यालाई पनि दोहागढीमा पक्का घर नहुंदा हाल बनाई तयार नहुनाले विजैपुरमा ता पिडेश्वरको पक्का घर हुंदा पछि कदाचित् रसद उठि सकेन . केहि वाकि रहन गयो भन्या पनि जगेरा राषनालाई दोहागढीमा सिवानाको छेउ पनि पर्न्या संभार मद्दत पनि नपुग्न्या विजैपुरमा भिडि माझ पनि पर्न्या. पक्का घरमा राषि सै संभार पनि हुन्या जहावाट मद्दत पनि पुग्न्या रसद चलाउदा वाटो पनि येहि वाटो मूल सडक गरि षतियाको दुनीजाले येहि वाटो वोकनामा राजि हुंदा यसै वाटो गरि रसद पनि चाडो पुग्ला दुनिजालाई पनि सुविस्ता हुदो रहेछ भन्या आपनु चित्रमा ठहर्दा . सो तजवीज गरि विजैपुरमा रसद भराई यो वाटो रसद चलायाको हो येस मैलाका ५।७ दिनदेषि रसदका भारि रोजका ७।८ सयदेषि हजार वाह्रसै भारिसम्म वरोवर चलन लागि रहेछ . फागुनसम्म चलाई केहि रसद वाकि रह्ये उठि सकेन भन्या सक्यासम्म धनकुटा ल्याई राषुंला भयेन भन्या पिडेश्वरका पक्का घरमा जगेरा राखनाको तजवीज गरि रह्या छु हजुरवाट दोहागढीमा गोला तयार गरि राषनु भन्या मजि आयो . दोहागढीमा गोला घर बनाउन्या होकि विजैपुरमा पिडेश्वरको पक्की घर छदै हजुरका तजवीजमा जो ठहर्छ मजि आया वमोजिम काम गरूला अघि तलाई वलाङ्चुङ वस्तु भन्याको हो अवर म डिगर्चा पुग्या पछि तैले पनि आउनु पर्न्याछ . ताहाका पल्टनलाई दोचा वषु मोजा हिउ जाडोमा लाउन्या लुगहरू सवै तयार गन काम गर भनि मजि आया वमोजिम पल्टनलाई पनि आपनु अ पनु चाहिन्या सवै कुराको तयारि गर भनि उदि पनि दी रह्याका छु आपनु तयारि पनि गर्दछु सवै चाहिन्या कुराको तयार गरी हजुरका सवारि भया पछि मैले पनि जहावाट फौज लि जान्या काम गरूला तोपका गोला ५।५ सये र १५।१५ सये गिराफ तयार गर्नु

तोप अ हावाट आउदैन् . इलामको टोप झिकाई तयार गर भनि लेषि वकस्याको अर्थ अघि हजुरवाट २ टोपको सराजाम तयार गर्नु भनि मजि आयाको हो मैले र जाहा भयाका ४ पनिका टोप ४ लाई गोला ३।३ सये गिराफ सयेसम्म बनाउनाको तजवीज गरी येस् मुलुकमा कालिगदहरू पनि उस्तो रहेन छन् जो भयासम्मका कालिगदहरू जम्मा गरि बनाई तयार हुन लाग्यो अवर हजुरवाट गोला ५।५ सये र गिलाफ १।५।१५ सये तयार गर्नु भनि मजि आया पछि मजि वमोजिम सक्थासम्म ताकिति गरि जतिसम्म सकियेला तयार गर्न्या काम गरूला इलामको तोप १।। पनिको पुरानु कामको पनि छैन भन्दा झिकाइन् तेस तरफका पल्टन कंपनिको हाजिरी गरि लेषि पठउनु भनि मजि आया वमोजिम पल्टन कंपनिको हाजिरी फर्दै चह्लाई पठायाको छ जाहेर होला नजा पल्टनलाई चाहिन्या रैवन्दि वमोजिम पिपा जमादार २ हवलदार २ पिपा १०० ताहा भर्ना गर्न्या काम गर भनि मजि आया वमोजिम भोटे किरातीलाई झिकाई रह्याछु . भर्ना गर्न्या काम गरूला सुषिमका राजावाट हजुरमा सौगात लि लामाहरू पठाउन्या छु भनि लेष्याको वेहोरा विंति चह्लाई पठायाको हो ति लामाहरू घोडा २ र अरू भारी समेत ली इलाममा आई रह्याछन् भनि सुवेदार केसर थापाले लेषि पठायो अर ति लामाहरूलाई हजुरमा पठाई दिन्या होकि जो मजि श्री पंचमिका दिन ताहा रह्याका र जाहाका पगरिहरू सबै रोलमा वढ्यातं पनि विगिडियेर जनरल भइस् रोजमा वढन्या पगरिको फर्द पनि पठाई दियाको छ भनि मजि भै आयो तपसिलका फर्द पनि आई पुग्यो सिर चह्लाई षुसि आल्हाद भजा हजुरमा भेट सुनाका माझा असफि पठायाको छ दाषिल होला लहासाका लामालाई चिनवाट रहन्या अम्बा २ ले कयेद गरि गोर्षासित घांगछु भनि कुतितिर गया षाम्को राजा आफनु फौज लि सक्थे सहरमा आई रहेछ भन्या र लंगुर पारका सिवानामा वस्न्या रैयतहरूले गोर्षाका राज भया हामी गोर्षा सीमानामा हामी राजि छौं भन्छन् भन्या कुरो लंगुर पारवाट आउन्या मानिसहरू गर्छन् भन्या षवर सुनिछ मुकाम धनकुटा शुभम्—

माघ सुदि १५ रोज ५ मा

तेस्तै वखतमा श्री प्राइम मिनिष्टर श्री जनरल वद्वि नरसिंह कुवर राणाजिनाई लेषि गयाको भोट तरफका जङ्का कुरामा थुलो काम छ . अर्घालि पनि पार्नु पर्छ सलुकमा आयेन भन्या इन राजी गर्नु भन्छन् भन्या आफना चित्तमा आयाको कुरा वढिया विन्ति गरि पठायाछौं . यो ठुलो काम छ . वषत अन्सार गर्न्या कुरामा वांकि रहन्या छैन . गरिन्यै छ . स्वास्नी मानिसहरू माझिहरूका कुरामा लेषिया वमोजिम आफना तालुक भरका जग्गामा उर्दि दिन्या काम वढिया गन्या छौ वरष पल्टनका पिपा १२० सम्सेर जङ्गको झिकियाका पिपा जमा वारी पल्टन हिडदा हर्कत नहुन्या गरि तयारि गरि राषन्या काम गर्नु पल्टन . षटियाका वेलामा . नीज जवानहरू वाथ भिरंगि . अरू वेथाले . थलि विकम्वा भयाकालाई षोसि नजा . जवान . भर्ना गर्न्या होकि . जो मजि भनि लेष्याका कुरालाई तिन्ना तजवीजले लडाजीमा जान नसकदा विरामीलाई षोसि अरू नजा जवान भर्ना गर्न्या काम गर्नु आट्या पछि वेला अनुसार काम गरि वकसीयेछ भन्या विस्तार वढियाहो दर्माहा पाउनु पर्न्या क्या रूपिजा हो हो भनि लेष्याका कुरालाई अघि लेषि गया वमोजिमका दरले १२ साल वैशाष १ दिन १ रोज देषि मैल्लावारि मोहरू रूपिजा दर्माहा पाउन्या छन् . लेषि गया वमोजिम मानिस झिकाउनु . जगा जगामा हुदा सिपाहि षटाई पठाउन्या र दसषत् १ को मसौदा बाह्र पठाउन्या औ ५।७ पगरि र हुदा सिपाहि गरि ४०।५० जनालाई दर्शन गराउन्या काम . वेस भये छ दसषतको मसौदामा छाप गरि पठायाको छ . त्यो दसषत जगालाई देषाई मानिस झिकाई लेषि गया वमोजिम . भर्ना गर्न्या काम चाडो गन्या वढिया होला ताहा वसि हुंछ तापनि पोषरासम्म जानु पर्छ तापनि मै लेषिया वमोजिम भरमगदुर गर्न्यैछौ भन्या मलाई निश्चये छ मोस्ताङ्ग तरफ रसद षरिदका कुरालाई साज सवेरमा . रसद षरिदका रूपिजा या कुराको दस्तष पनि भै आउंला लेषिया वमोजिम श्री वरष पल्टनको जमादार हुदा सिपाहि समेत येक पट्टि र तेस पट्टिलाई चाहिन्या षर्षजाना समेत दि अह्लाउन्या कुरा सबै अह्लाई लेफटेन अम्बरसि

कुवर राणाजिलाई फागुण लाग्ना संक्रान्तिका भोलिपल्ट विदा गरि मोस्ताङ तरफ पठाउनुया काम गर्नु मोस्ताङ तरफ चौरी झोवा भेडा जमा गन्ध्याका जनावर गैह्रका कुरालाई घांस पनि जस जसका वस्तु हुन् उनै उनैले षोजि षुवाउनु ज्याला मजुरि तिनीहरू पाउनुया छौ . ज्याला मजुरी दि मोस्ताङबाट रसद वोकाई लैजान्या वेलालाई हाजिर गगौला लुकाई छपाई आफ्ना आफ्ना जनावर वषत्मा हाजिर गरेनौ भन्या हाम्रा जिये धनको षुस गर्नु भन्या जस जसका चौरी झोवा तायेदात भयाका छन् उन्हेहरूको मुचुत्का लेषाई ली मोस्ताङबाट रसद वोकाई लैजान्या वेलालाई हर्षत् नहुन्या गरि ज्याला मजुरीको वन्दोवस्त गरि वोकाई झुगासम्म लैजान्या काम गर्नु झुगा पुग्यापछि केहि उजुर गन्या भन्या जस जसका जनावर छ इ तिनको चित्त वुझाउला यस्ता रितसंग जनावर दबाउना छपाउना नपाउनुया गरि काम गर्नु रसदका अर्थ-लाई र सक्या अरू पल्टनलाई समेत पुगि आयेन भन्या . श्री वरष पल्टनलाई नअडकन्या गरि वोकाउनु मोस्ताङदेषि पल्टन झुगा तिर जान्या कुरोलाई जाहावाट चिठी गया पछि जान्या काम गर्नु रसद षरिद गन्या रूपियाका तह-विल लेफटेनसंग रहला आम्दानी षर्च लेषन्या वहिदार १ पठाउनुया तर्जुमा गरि रह्याछु भनि लेष्याका कुरालाई आम्दानी षर्च लेषन्या १ वहिदारले माल पुगेन तेस्मा मैह्ला वारि पैसा रूपिया ९ का दरले २ नौसिन्दा समेत हालि पठाउनु . षरिद गन्ध्याका रसद झुगामा चलान नहुन्ज्याल जमा गरि राषनालाई गोदाम घर कस्ता वेहोरा-ले वन्दछ भनि लेष्याका कुरालाई थाक थेनि ५ गाउं झाकोट मोस्ताङ छार्का जस् तरफलाई झारा गरि गोदाम घर वनाउन लगाई संभारसंग राषन लगाउनुया काम गर्नु श्री वरष पल्टनलाई फागुनका कति दिन वाकी छ दामा मोस्ताङ तरफ पठाउनुया हो . भनि लेष्याका कुरालाई चाहिन्या षर्च जाना गैह्रको तरताकित- गरि ठिक पारि राषनु फल दिन श्री वरष पल्टनलाई रवाना गर्नु भन्या जाहावाट लेषि आयापछि येक छिन विलम्ब नगरि मोस्ताङ तरफ पठाउनुया काम गर्नु शुभम—

फागुन वदि २ रोज ७ मा

यस्तै वषत्मा श्री प्राइम मिनिष्टरका हजुरमा नाईक्या

राम सुन्दरले लेषि चह्याई पठायाको माघ सुदि १० रोज ७ का दिन कुति पुगि देवालाई चिठी दिञ्यु टिगरिमा वसुन्या तालवेय र घांपोसंग साधि पठाउनु भन्यो टि-गडीवाट जवाफ फागुण वदि १ रोज ६ मा आयो टि-गडिसम्म हुल्याक दि पठाउ भनि पठायो भनि कुतिका देवा-ले फागुण वदि २ रोज ७ मा हुलाक दिदा म टिगडि गञ्यु चिनको लडाजीमा वादशाहको जित भयाको चिठी आयो भनि कुतिका देवा र प्रजाहरूले हर्ष वढाइ गन्यो . केरूका कुरामा लहासाका ४ काजिका भोट्या षर्दार टिगडीमा आई जाच गर्न आया मंछन् . लहासाका नायेक सिद्धिराज केरूवाटो नेपाल अयो मंछ शुभम्—

फाल्गुण वदि ३ रोज २ मा

श्री प्राइम मिनिष्टरका हजुरमा कप्तान भैरव बहादुर पांडे प्रोहित चतुर्भुज दत्त अर्ज्याल सुवा चेतनाथ पाठ्या सुवा धन सुंदरले चह्याई पठायाको केरू गाउंको जीउ कुंगा भन्याको हाम्रो बोलिले हेरकोर गर्न जान्या भोट्या स्वास्नी छोरि समेत आफ्नु भयाको लट्टी पट्टीली हाम्रा सरहदमा पिछा जान्छु षेति पाति गरी बाहि वसुला भनि आई त्रिशूल गंगासम्म पुग्याको रहेछ उस्तै वषत्मा केरूका देवाले थाहा पाएछ र ४ गोटा भोट्यालाई लह्याई जहा फेला पाछेस् वहिदेषि त्रांधी ल्याउनु भनि पठायाका रह्याछन् . ति भोट्याले सांघुमा फेला परेछ र ताहादेषि मूल वाटो छोडी येक वारको वाटो ल्याई गोलजुं भन्याको भोट्या गाउंमा ल्याये छ कुटपिट गर्दा छोरीलाई भगाई षाम सुम्दी देवा सित स्याफुमा पठायेछ र वाहादेषि लोग्न्या स्वास्नी पक्रन आउनुया भोट्यालाई लिन पठाउदा ४ भोट्यामा १ भोट्या भागी केरूमा गयेछ ३ भोट्या र लोग्न्या स्वास्नीलाई ल्यायेछ भोलि पल्ट देवाले ति भोट्या सबैलाई लिकन हामीहरू भयाका ठाउमा आयो हामीहरूले . श्री मिनिष्टर साहेवको मर्जि छ . शरणा पिछामा आउनुयाहरूलाई संभार गरि राषनु भनि मर्जि छ ऐले हाल तेरा स्याफु गाउमा लगि राषि छोड . हजुरमा विन्ति गरि पठाउला र जो मर्जि भै आउला सो वमोजिम् गरूला भनि देवाका जिम्मालाई स्याफुमा लगि राष्याको छ . पक्रन आउनुया भोट्या .

अब हामि पनि केरू जादैनौ पक्रन पठायकालाई नलि
गयादेपि सास्ति गर्छ जहि पिछामा रहन्छौ मछन् अहि
टिमुन्यामा वस्याका छन् तिनहरूलाई क्या गर्न्या हो जो
मजि मुकाम टिमुन्या व्यसि शुभम्—

फागुण वदि ४ रोज ६ मा

ताहा पछि श्री प्राइम मिनिष्टरवाट मोस्ताङ्गी राजा
आगोन् कुंगानुर्बुलाई लेपि गयाको लेपि गया वमोजिम
ताकिति गरि छाकाघेलु मोस्ताङ्ग अम्बल भरमा चौरी
१९६० झोवा ९० लुलु ३७० गदाहा १९७ भैंदा च्यांग्रा
२६०६ ज्मा जनावर ५१४३ भारि वोकन्या मानिस ६०
यतिज्मा भयो भन्या र वंदुक समेतका दुई सये सिपाहि
तयार गर्न्या भन्या लेपि आउन्दा वषतमा काम गर्नु
यस्तै हो वडिया गन्याछौ म तिमिदेखि बहुत षुसि भजा
जंगि काम चलन लागि रहेछ . यस्तै रितसंग निमक
समझी काम गर्नु अनाज रसद निमित्त जनावर मानिस
स्मेतको नुन् भारि हजार वाह्र सये ली कागवेनि जगामा
गै दसखत् देषाई तन्ना लाग्याको जगात दैदस्तुर मान
लेउ थाक गै अनाज षरिद गछौ भन्दा दस्वत नटेढी रोक-
टोक गरि तीज वाह्र गाउल्याले हुल गर्दा मोस्ताङ्गी

जनावरलाई कुटपिट गरि रगतपछे पनि भयो येस्तो
भया श्री ५ सर्कारको टहल कसो गरि गर्न्या हो भनि
लेष्याका कुरालाई इ दुइ थरका झगडीको कसैको पक्षपात
र कसैको घुस नषाई अघिदेपि चलि आयाका रितमा
जसले अध्यली गरि हुल गन्याको ठहर्छ येस्लाई कायेल-
नामा लेषाई पक्रि नेल ठोकि राषनु अधिका रित वमो-
जिम मोस्ताङ्गीलाई जादा आउदा षुला गरि दिनु भन्या
वेहोराको कपतान् अम्बरसि कुंवर राणाजिलाई दस्वत्
गरि पठायको छ निसाप होला येस्तै ताकितिसंग काम
गरीला भनि ११ सालदेपि दान भन्सारको पनि अमानत
काम गर्नु भनि तिम्रा नाउमा पट्टा गरि पठायको हो
ताहाका भारि वोकन्या जनावर गैह्रको ज्याला मजुरीमा
वन्दोवस्त गरि जनावर जम्मा गर्न र रसद षरीद गर्ना
निमित्त येक पट्टि सिपाहि ली कपतान् अम्बरसि कुंवर
राणाजि ताहा आयाका छन् इनले लाया अह्याया वमोजिम
तेस तरफका सबै सामिल भै जंगि कामको रसद वोकन्या
जनावर गैह्रको वन्दोवस्त गर्न्या काम गन्या वडिया
होला शुभम्—

(क्रमशः)

ABOUT THE AUTHORS

Mr. Raimund O. A. Becker - Ritterspach

—Architect and Planner, West Germany

Mrs. Riddhi Pradhan

—Chief Exploration Officer, HMG,
Department of Archaeology

Mr. Tirtha Lal Naaghaa Bhani (Rajbhandari)

—Research Scholar, Nepal

Miss Sushila Manandhar

—Assistant Lecturer, CNAS/TU, Nepal

Mrs. Sarala Manandhar

—Anthropologist, HMG, Department of
Archaeology

'प्राचीन नेपाल' का निमित्त प्रागु-इतिहास तथा पुरातत्त्व, लिपिविज्ञान, हस्तलिखित ग्रन्थ, मुद्राशास्त्र, अभिलेख, मानवशास्त्र, संग्रहालय तथा ललितकलासंग सम्बन्धित मौलिक रचनाको माग गरिन्छ ।

रचना संक्षिप्त तथा प्रामाणिक हुनुका साथै अद्यापि अप्रकाशित हुनुपर्दछ । तर कुनै प्रकाशित विषयका सम्बन्धमा नयाँ सिद्धान्त र प्रमाण प्रस्तुत गरिएको भए तिनको स्वागत गरिनेछ ।

रचनासंग सम्बन्धित चित्रहरू पठाउन सकिनेछ । रचना पृष्ठको अग्रभागमा मात्र लेखिएको हुनुपर्नेछ । प्रकाशित लेखहरूमा व्यक्त गरिएको भावना वा मत सम्बन्धित लेखकको हो ।

महानिर्देशक
पुरातत्त्व विभाग
रामशाहपथ
काठमाडौं, नेपाल

Contribution of original nature dealing with pre-historic and field-archaeology, epigraphy, manuscripts, numismatics, archives, art, anthropology and architecture of Nepal and museum and other techniques connected with various aspects of our work are invited to 'Ancient Nepal'.

The contribution should be concise and well-documented, and based on hitherto unpublished data, if not new interpretation of already known evidence.

The opinions expressed are those of the authors and do not necessarily reflect the views of the editor or the Department of Archaeology.

Photographs and illustrations (line drawing) may be sent. The typescript should be in double space and on side of the paper only sent to:

The Director General
Department of Archaeology
Ramshahpath
Kathmandu, Nepal.