

प्राचीन नेपाल

पुरातत्त्व विभागको मुखपत्र

ANCIENT NEPAL

Journal of the Department of Archaeology

संख्या १६४

जेष्ठ २०६४

Number 164

June 2007

सम्पादक मण्डल

प्रधान सम्पादक

कोशप्रसाद आचार्य

सम्पादकहरू

विष्णुराज कार्की

राजेश माथेमा

श्यामसुन्दर राजवंशी

Editorial Board

Chief Editor

Kosh Prasad Acharya

Editors

Bishnu Raj Karki

Rajesh Mathema

Shyam Sunder Rajbanshi

प्रकाशक

नेपाल सरकार

संस्कृति, पर्यटन तथा नागरिक उड्डयन मन्त्रालय

पुरातत्त्व विभाग

काठमाडौं, नेपाल

Published by

Government of Nepal

Ministry of Culture, Tourism & Civil Aviation

The Department of Archaeology

Kathmandu, Nepal

विषय-सूची Contents

अंग्रेजी खण्ड English Section

| | |
|---|------|
| Khapatedanda Sukra Sagar Shrestha | 1-10 |
|---|------|

नेपाली खण्ड Nepali Section

| | |
|--|-------|
| प्राचीनकालमा चिकित्सा शास्त्र, चिकित्सा शिक्षा र राजगृहका राजवैद्य जीवक <i>तारानन्द मिश्र</i> | ११-१८ |
| चोरी भएको जानकारी प्राप्त भएका प्रहरीद्वारा प्राप्त वरामदी प्रतिवेदन तयार गर्न आएका २०५४ देखि २०६३ सालभित्रका विभिन्न पुरातात्विक र ऐतिहासिक वस्तुहरू <i>रामबहादुर कुँवर</i> | १९-४३ |
| प्रधानमन्त्री जंगबहादुर राणाका समयको नेपाल-भोट युद्धको ऐतिहासिक सामग्री | ४४-६० |

Khapedanda

Sukra Sagar Shrestha

Prelude:

A new village called Dandatole of Govindapur village council in ward no. 8 in Siraha district has been more popularly known as Khapedanda than its official name after the discovery of profuse quantity of potsherds scattered on top of many mounds. (Fig: III) The site is surrounded by the villages of Kusmaha Musahari and Ranaha in West, Mushari in East and Khesara in South and irrigated by the rivers Khutti Khola on North and East then Sarre Khola on the South and West of the site. (Fig:-I)

Geographically it is located at 26°x47"x30' North Latitude and 86°x26"x30' East Longitude above 168 meters from the MSL. There is a soft road linking Lahan, which measures about eight kilometers. One can drive or walk to the site from Lahan towards NNW. A new settlement called Dandatole is newly settled there after the eradication of malaria in the decades of Nineteen sixties of the last century.

History of finding:

The site was informed and shown by Mr. Nathunisingh Danuwar to the culture students of Tribhuvan University who were there for visiting Govindpur pond in the year 2060 BS. The first information on the site was brought to the public notice by Mr. Madan Kumar Rimal in Kantipur daily. After that the series of visits were done by many scholars and academic personalities from different organizations including Department of Archaeology and reported briefly in each time. No subjective work on the site was done so far. Realising the importance

of the richness of the site the Department of Archaeology allocated some budget for a preliminary survey and documentation work in the fiscal year 2063/64 in which the writer (of this chapter) got an opportunity to be involved in the study. The party was in the site on 2063-7-15.

Unfortunately project on preparing contour map could not be conducted due to the political problem in Tarai during the plan period. The result of the visit is presented in this preliminary work.

Discussion:

Sporadic concentration of potsherds in Khapedanda is spread over in an area of approximately 800x800 meters, which is conspicuous. (Fig. III) They could tentatively be guessed as the localities of different uses, which are, refuse area, kiln-burnt areas may be for pots firing, some burial place with bone concentration and many potsherds in section are also noticed. (Fig. V) The habitation area could also be well below the surface around the present day village area. The present settlement is not older than hundred years old. Most of the inhabitants came and settled there after the eradication of Malaria in and around nineteen sixties of last century. The present villagers denied to have found anything while building their huts for fear of forfeiting their land holdings. But they have shown many cultivated areas with the archaeological remains underneath specially beads and concentration of potsherds and bones. Many illegal diggings were noticed while walking through the site.

Surprisingly no brickbats are noticed from the site perhaps the civilization on site could be the pre-brick culture in the area. Such phenomena are also noticed in Chandrapurgadhi in Jhapa District further east and Sahaleshko Gadhi few kilometers south of the highway near Lahan as well. There is a great possibility that Khapatedanda could be of pre-brick culture.

The concentration and varieties of the potsherds do also show the antiquity of Khapatedanda well before the Christian era. All sorts of potsherds are retrieved from there. The different grades of the polish are finely noticed on the potsherds. They are deep dark, silvery glaze and finely polished in ashy color or even in red colored potsherds. Although it is premature to remark as NBPW period is termination phase in Khapatedanda before detail digging is done and any sequential history is obtained. The finding of other types of potsherds leads us to conjecture this.

Pottery Industry:

Pottery assemblage seen in Khapatedanda is enormous in variety. Almost all sorts of potsherds from reed marked to NBPW could be collected from Neolithic to pre-Christian era. (Fig. VII-XII) Since the potsherds illustrated here were collected from surface alone, the chronology is based on typology only. For the scientific dating and its age related to the typology it is necessary to put the spade on the site to determine their chronological order.

In the earliest type of potsherd a reed marked potsherd is collected along with other cord marked potsherds as well (Fig. VII) Both of them are in black and red ware type. They are the oldest type of potsherds found everywhere in Gangetic valley just before the invention of throwing the pots on the wheels to shape. Side by side there are other red potsherds also recovered from there, which are not thrown on the wheel but hand molded. They are red pottery and ill fired. This type is comprised of mostly high neck pots. (Fig. VIII) They are soft in texture and erodes when rubbed with hands. They were found together with gray wares. Some of the gray ware pots also were hand-molded type.

In gray ware there are many variety of pots molded in Khapatedanda. They are from light gray to dark and from rough to polished gray. The utensils are comprised of bowls to dishes as usual. Other types

of the pots are to be recovered from there. Some are burnished and some ill fired resulting in red points in many parts of the body. Such pieces were also found in Punditpur and Ramagram in Nawalparasi district some three hundred kilometers west from here.

Four pieces of hand molded high neck pots represent the pre-wheel product. They are also ill fired and stick to the hand with red dust while handling. In the section gray color is the mark of low temperature while firing. (Fig. VIII)

But the NBPWs are definitely wheel turned with high quality of polish. They were the luxury pots used by the aristocrats and rich people then. The profuse concentration of NBPW is recorded so far till now from Tilaurakot, Banjarahahi, Punditpur and Khapatedanda.

Of the remarkably abundant finds from Khapatedanda is the profuse number of NBPW with varieties of shapes and uses. Also this is the departure deposit of Khapatedanda people. The cause of departure cannot be known precisely until the detail excavation on the site is done. Like in Kapilavastu and Punditpur, it is the last phase of occupation in Khapatedanda. From the finest variety of bowls to many shapes and sizes of dishes are available. Large variety of shapes and sizes of dishes show the complex use of NBPW phase. The rims of the dishes are often red in color. (Fig. XI) Sharp, rounded and beveled shapes are also available. The concentration of NBPW shows the economic prosperity of the contemporary society because the NBPW sherds outnumbered the gray ware sherds here.

Conclusion:

This is the first site of its type traced in Eastern Nepal. No other NBPW sites so far to the east of Punditpur are yet discovered. It is therefore imperative to look through the site and report accordingly. The Department of Archaeology has given due attention and allocated the budget to demarcate the expansion of the site and prepare a contour map in detail for future study and excavation. Let us hope they will be successful to excavate here soon.

The potsherds recovered from Khapatedanda gives the picture of the site to be of equal antiquity

Most contemporary to the sites in Kapilavastu, Pucandehi and Nawalparasi. The findings of NBPW grey ware, hand molded red ware, reed marked and hand-pressed potsherds are very old variety of pottery industry.

The local inhabitants informed hoards of beads collected from the site and sold in the markets of Charan some two decades before. (Fig. XIII) Few

bone beads were also shown. (Fig. VI) Side by side the Neolithic Celts are also collected from the site showing the area to be occupied by the men from very early phase of history. This shows the area to be inhabited by man from at least Neolithic period down to the present day. If we can connect the study with the Patu and Ratukhola Mesolithic sites it will definitely give nice picture of prehistoric phase in East Nepal.

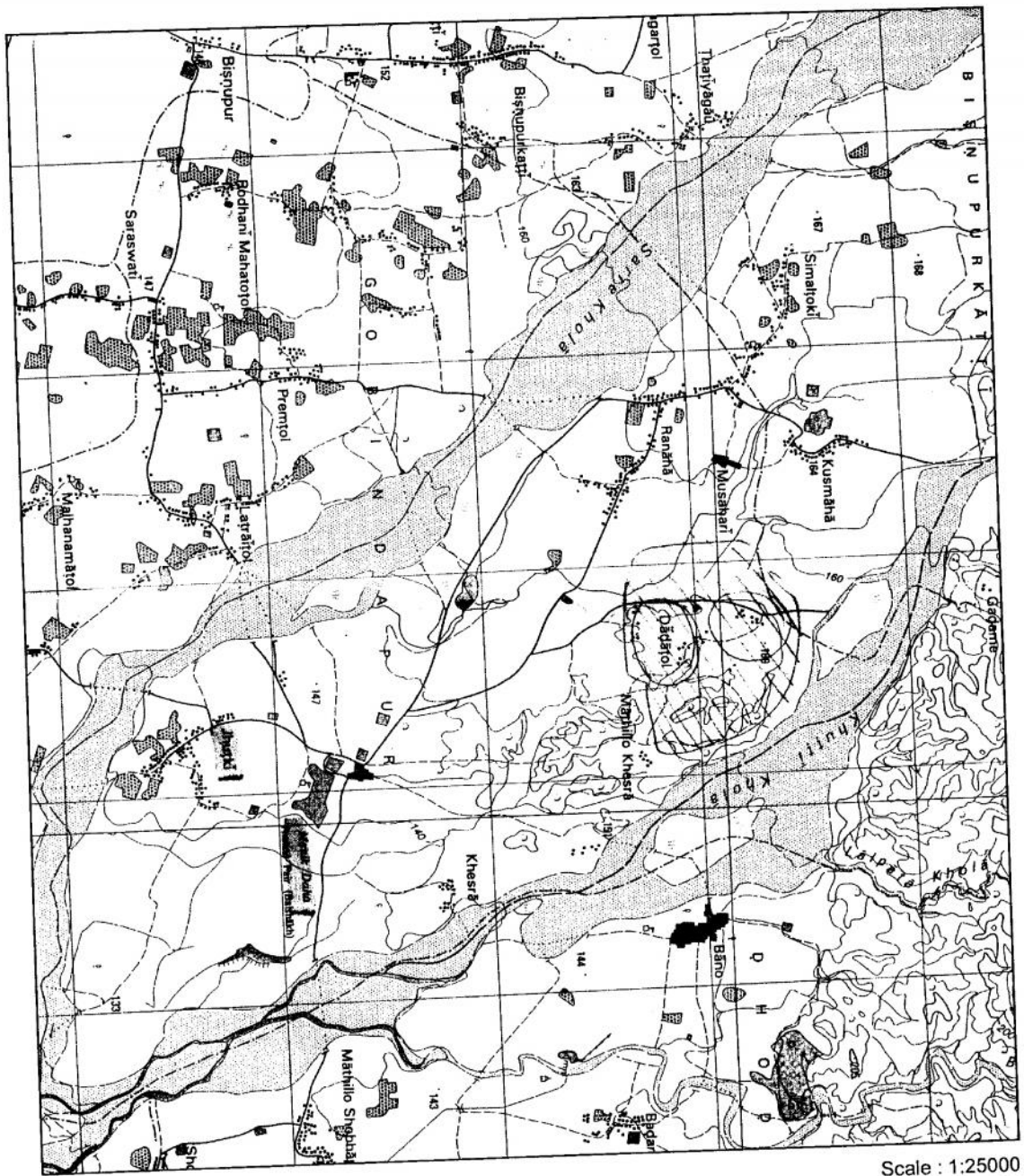

Scale : 1:25000
1995

Fig. I
© Sheet No 2686
Government of Nepal
Survey Department.

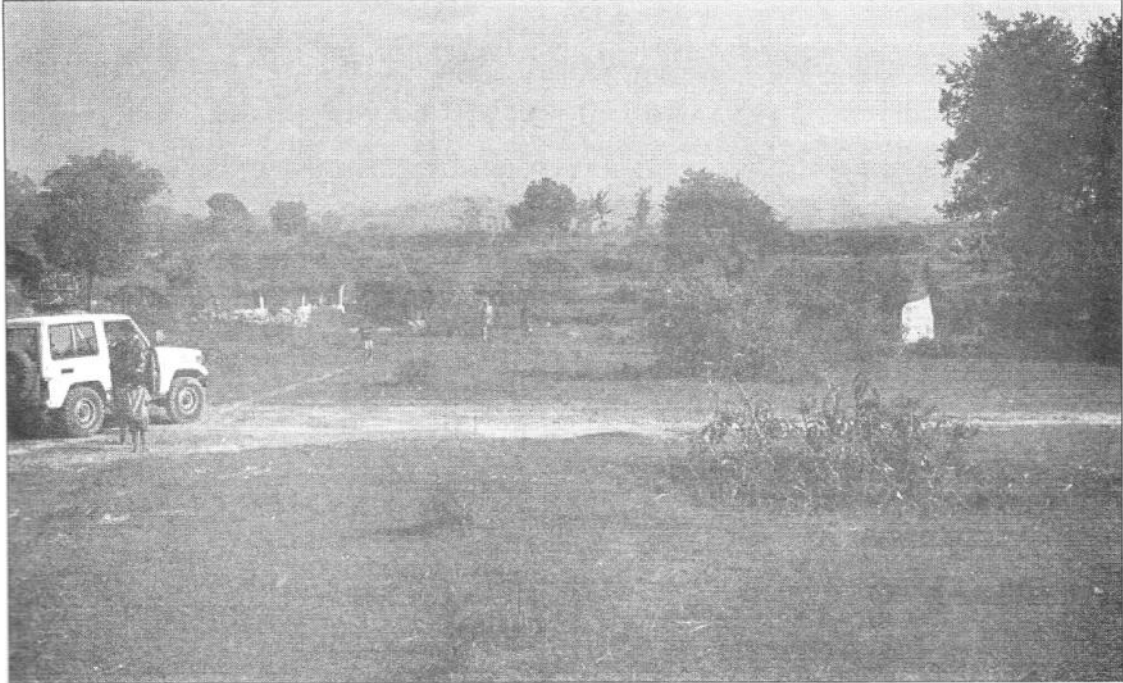

Fig. II, Khapatedanda

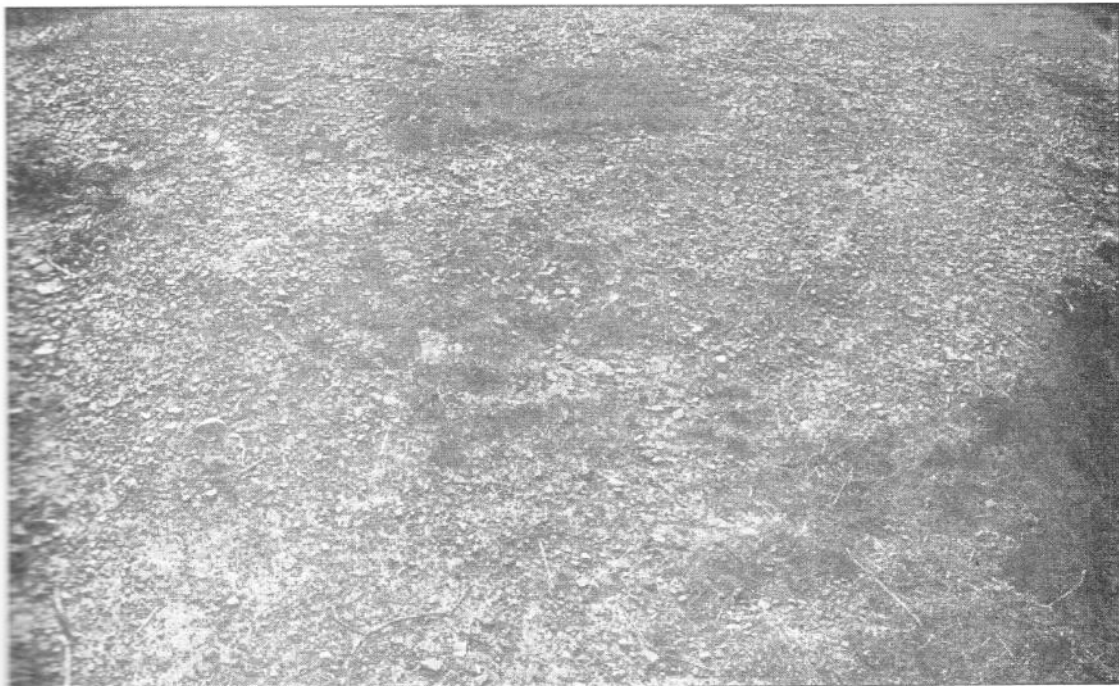

Fig. III, Potsherds Concentration



Fig. IV, Close-up of Potsherds Concentration

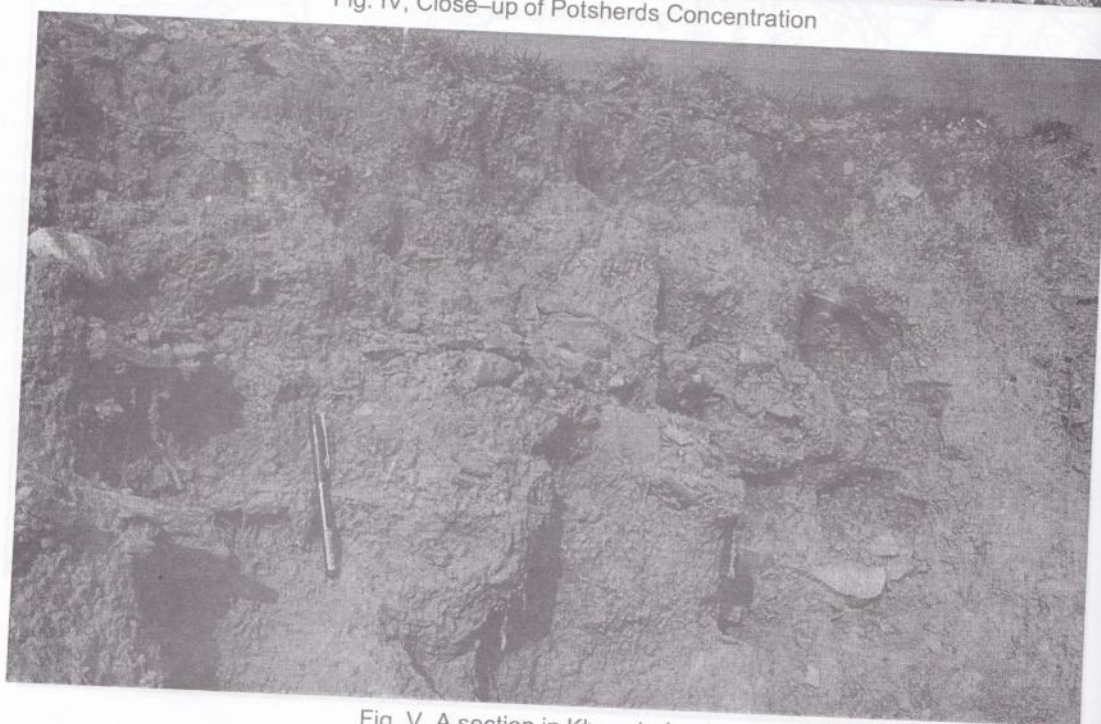

Fig. V, A section in Khapatedanda



Fig. VI, Neolithic Celts and a Bone Bead.



Fig. VII, Reed Marked and Cord Impressed Potsherds.

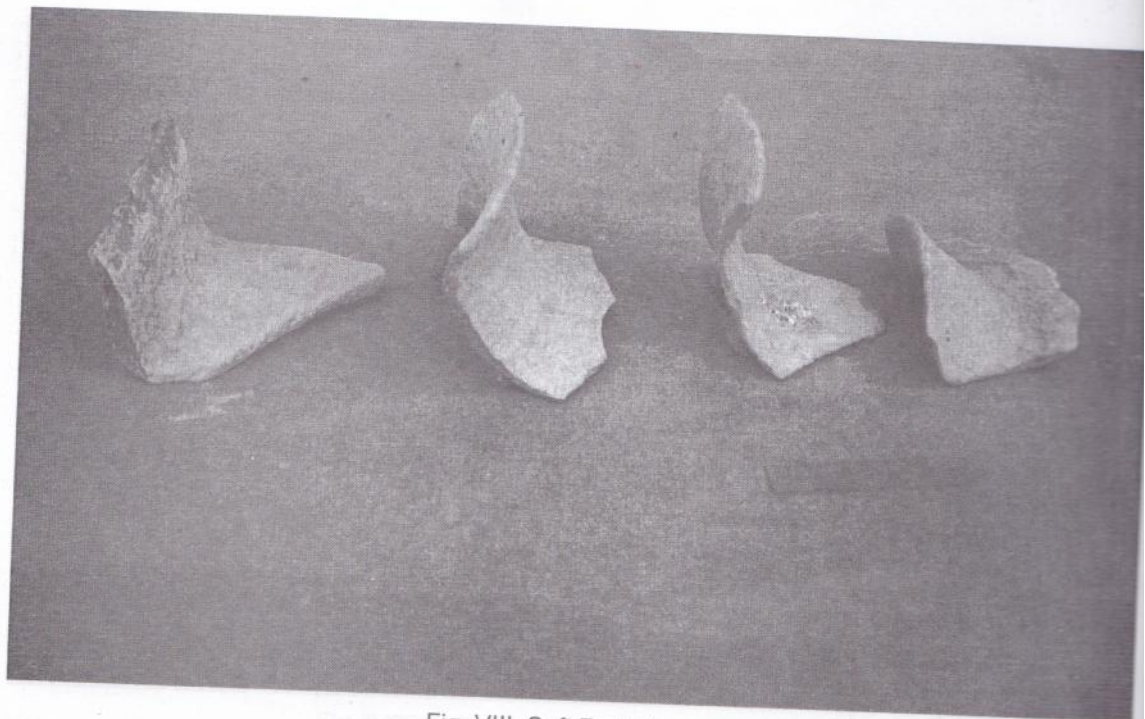

Fig. VIII, Soft Red Wares.

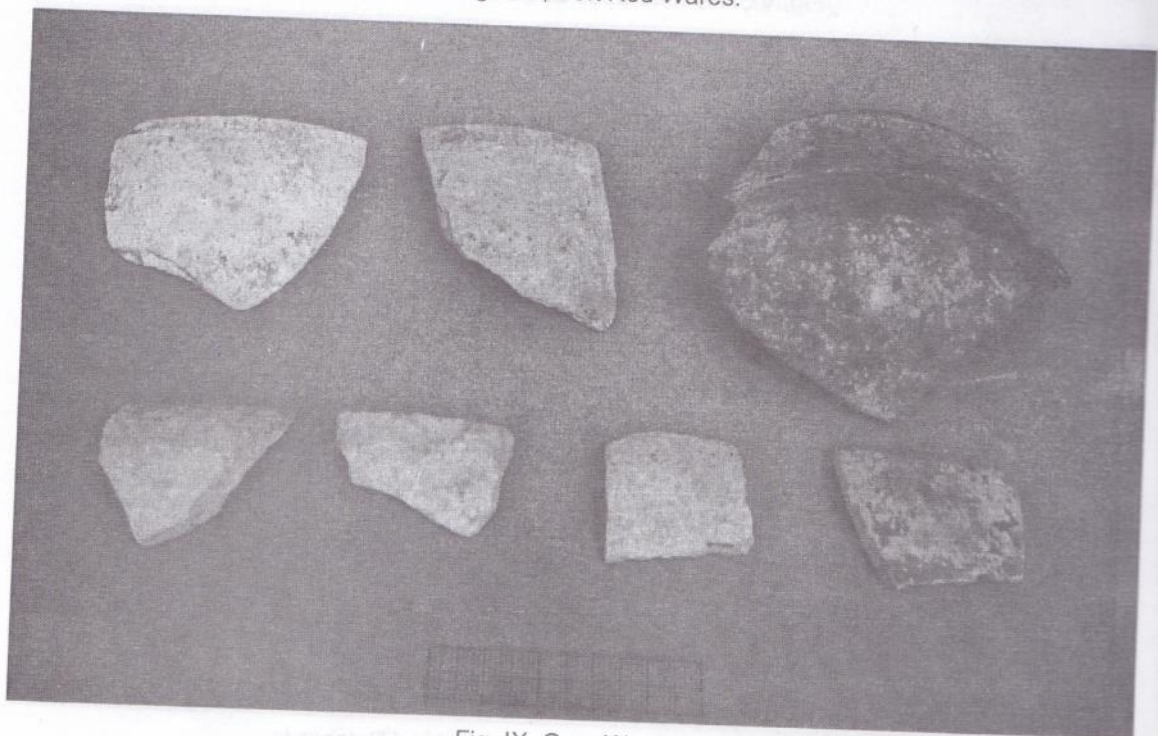

Fig. IX, Gray Wares.

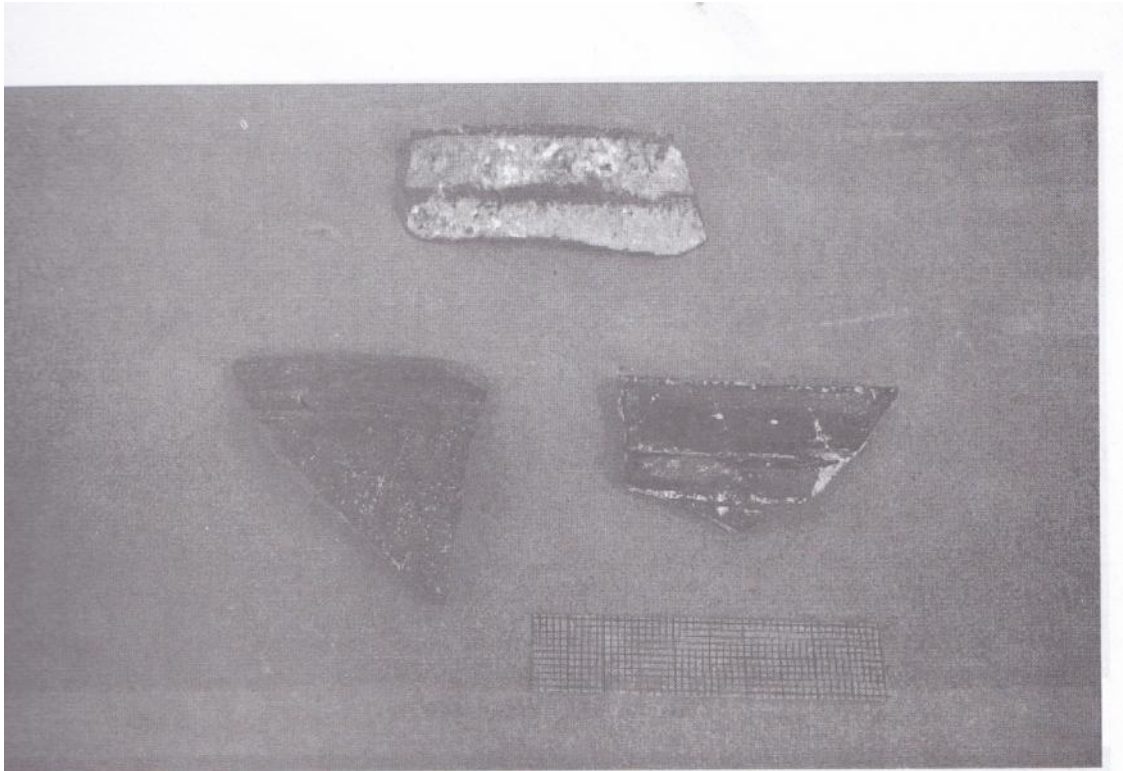

Fig. X, NBP Wares (Bowls)

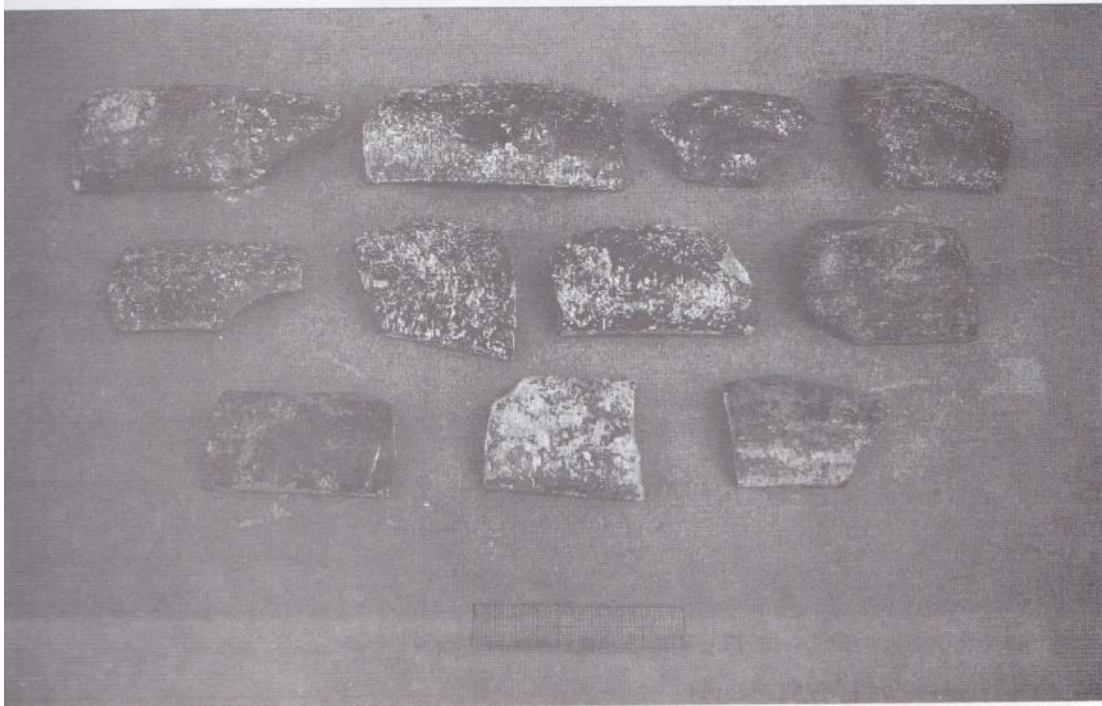

Fig. XI, NBP Wares (Dishes)

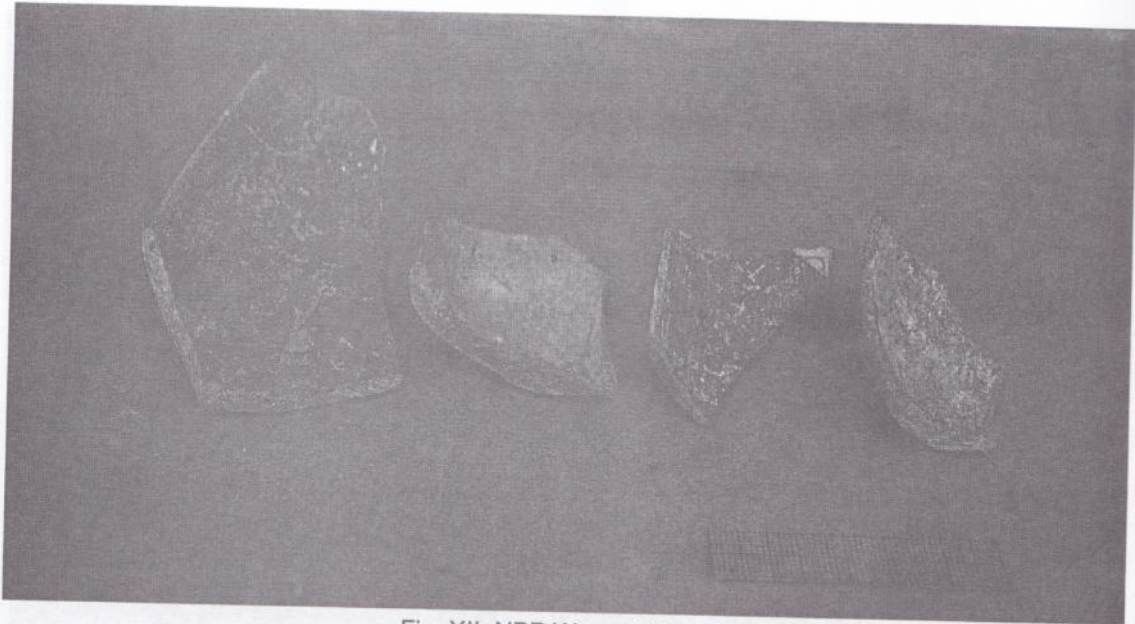

Fig. XII, NBP Wares (Dishes)

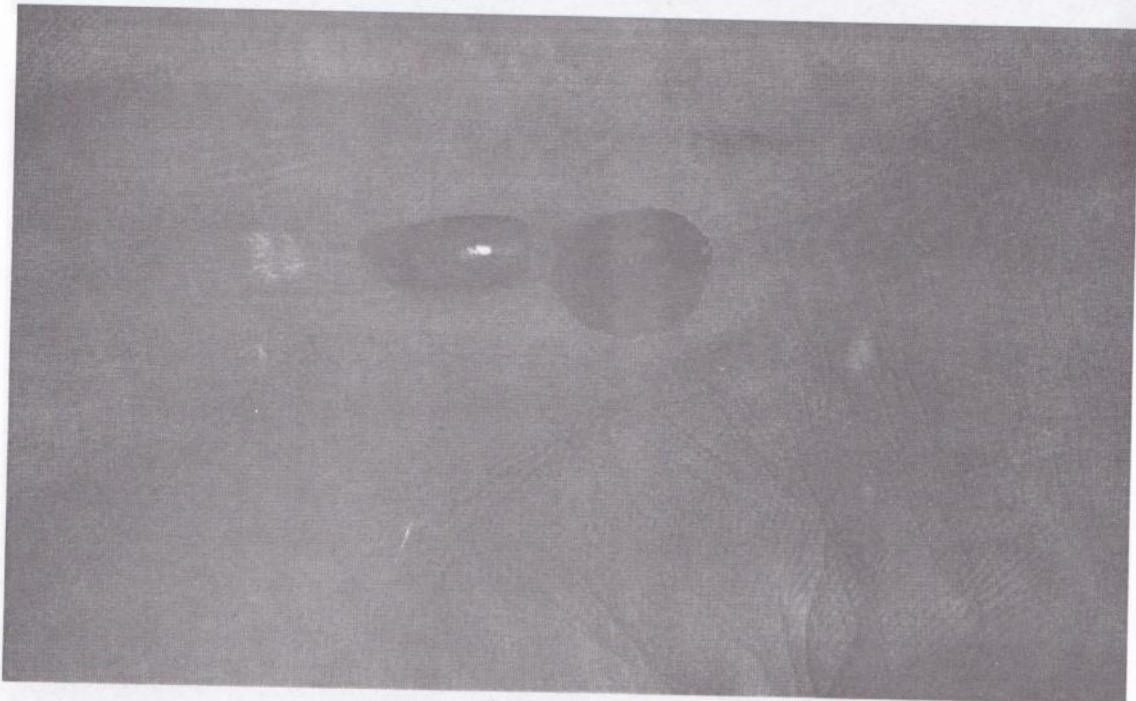

Fig. XIII, Semiprecious Stone Beads.

Ps: * The scale mark is 1x5 cms grids

* All Photographs are of the author except Fig. II to VI and XIII which credits to Mrs. Aruna Nakarmi.

प्राचीनकालमा चिकित्सा शास्त्र, चिकित्सा शिक्षा र राजगृहका राजवैद्य जीवक

तारानन्द मिश्र

आचार्य कौटिल्य लेख्छन्- जहाँ धनी, वेदज्ञानी, राजा, नदी र वैद्य छैनन् त्यहाँ नबस्नु (अध्या १५, ११५-११६) जम्बुद्वीपका विभिन्न देशहरू र श्रीलंका समेतमा प्राचीनकाल देखि चिकित्सा शास्त्र^१ को विकासको साथै यस शास्त्र वारे अध्ययन-अध्यापन हुँदै आएको छ । १६औं शताब्दीका बादशाह अकबरका कोषाध्यक्ष महाराज टोडर मल्लले लेखेका चिकित्सा शास्त्र (टोडरानन्द, वेज ग्रन्थ सूची, १९८९, ३००) मा वैद्य प्रतिरूपिक वैद्य लक्षण दीक्षा (नव चिकित्सकको शिक्षा) वारे चर्चा गरिएको छ । यहाँ आयुर्वेद शास्त्रमा प्रवृत्त विज्ञहरूको ज्ञानवृद्धिको (ज्ञानार्थमेतत्) त्यस पुस्तकमा प्रयास गरिएका कुराको उल्लेख पाइन्छ । वैद्यवाभटले महर्षि आत्रेयले भनेका कुराको उल्लेख गर्दै लेखेका छन् कि यस जगतमा निरोगी रहनु नै सबै सुखको साधन हो । खास गरी चिकित्साशास्त्र वारेको शिक्षा दिनु (आयुर्वेदोपदेशोपुविशेषः परमादरः) अत्यन्त आदरणीय कार्य हो (वेज सूची पृ. ५८८) । महाभारत (४०० ई.पूर्व ४०० ई.सम्बत्, प्लिच लिखित रूपमा आएको) मा गुरुकुल र तिनका संगठन वारे उल्लेख गर्दा सोमस्थान (वनस्पतिशास्त्र, Botany), बन्डस्थान (सर्प आदि विषालु जीवले टोकेको उपचार) वारे चर्चा गरिएको पाइन्छ । महाभारतमा ऋषि शौनकका नैमिष (वन) आश्रम र सरयु नदी नजिक रहेको मालिनी नदीका किनारमा ऋषि कण्वका आश्रम वारे सूचना पाइन्छ । ऋषि कण्वका आश्रममा द्रव्यगुण (Properties of matter) वारे र

पशुपंक्षी (Zoology) वारे पनि अध्यापन गराइन्थ्यो । रामायणमा ब्रह्मचारीहरूका थुप्रै आश्रम तथा आवसथ (आवास) हरूका साथै तिनका मेखलि नाम भएका महासंघ वारे उल्लेख गरिएको छ । त्यस बखतको सबैभन्दा ठूलो आश्रम थियो प्रयागको भारद्वाज आश्रम, जहाँ राजकुमार भरतले शिक्षा पाएका थिए । बौद्ध साहित्यका विनयपिटक अन्तर्गत चुल्लवग्ग र महावग्ग, बुद्धघोषले लेखेका अट्ठकथाहरू (सामन्त पासादिक र अन्य), जातक कथाहरू र अथर्ववेदमा चिकित्सा शास्त्र शिक्षाका साथै शैक्षिक संस्था र पढाइने विषयका वारेमा अत्यधिक सूचनाहरू पाइन्छन् । बौद्ध साहित्यमा, तीन वेद (ऋग्वेद, यजुर्वेद र सामवेद) र अठार विद्या (तयो वेदा, अठारसन्नम विज्जधाना नाममा (B.C. Sen, Buddhist jatakas, 1974, 100), उपाध्याय, आचार्य (आकरिया), कर्माचार्य र अध्यापक (अज्झापक) यी चार किसिमका शिक्षक वारे उल्लेख गरिएको छ (जातक, II, २७७) । बौद्धकाल पछि बौद्ध विहारहरूका केही भागलाई नै ठूल-ठूला विद्यालय र विश्वविद्यालयका रूपमा संगठन गरी सबै विषयका शिक्षा दिने चलन चलेको थियो । बौद्धकालका सबैभन्दा ठूलो र प्रख्यात विश्वविद्यालय गान्धार देशको तक्षशिला (हाल पाकिस्तानको पंजाब प्रदेश) मा थियो । तक्षशिला विश्वविद्यालय वारे बौद्ध र हिन्दू दुवै धर्मका ग्रन्थहरूमा थुप्रै विवरण पाइन्छन् । त्यस बखत उत्तरापथका प्रायः धेरै देशका राजकुमारहरू, धनी व्यापारीका

^१ चिकित्सा शास्त्रलाई वैद्यशास्त्र, आयुर्वेद शास्त्र, आयुर्वेद विज्ञान, निघण्टु, भैषज्यशास्त्र, योगशास्त्र र चिकित्सा तन्त्रका नाउहरूबाट पनि सम्बोधन गरिएको पाइन्छ ।

छोराहरू र अनेक ब्राह्मणहरू तक्षशिला विश्वविद्यालयबाट शिक्षा पाएका थिए। प्रख्यात व्याकरणाचार्य पाणिनी, मौर्य साम्राज्यका निर्माता र कौटिल्य अर्थशास्त्रका लेखक कौटिल्य (विष्णु गुप्त रचाणक्य पनि नाउ भएका) शतपथ ब्राह्मण (११-४-१-१) र छान्दोग्य उपनिषद् (६-१४) अनुसार उद्दालक आरुणि र उनका छोरा श्वेतकेतु पनि शायद तक्षशिला निवासी नै थिए। चिनिया यात्री युवानच्वांग अनुसार बौद्ध विद्वान र लेखकहरू क्रमशः नारायणदेव, असंग, बसुबन्धु, धर्मतर, मनोरथ र पार्श्व आदि यसै जिल्लाका निवासी थिए (बाटर्स १९७३ पृ: २००)। तक्षशिलामा चतुर्वेद, राजनीति र अठार ओटा शिल्पकलाका साथै चिकित्सा शास्त्र बारे पनि शिक्षा दिने गरिन्थ्यो। दरीमुख जातक र संखपाल जातक अनुसार मगधका राजकुमार अजातशत्रु, कोशलका प्रसेनजित, महालि लिच्छवि, विदेहका राजकुमारहरू, बन्धुलमल्ल आदिले तक्षशिलामा अध्ययन गरेका थिए। ब्रह्मदत्त जातक, भीमसेन जातक, र सेतकेतुजातकमा शिक्षा केन्द्रका रूपमा तक्षशिलाको वर्णन पाइन्छ। तियानाका एपोल्लोनाइल्स (Apolloniles of Tyana) का अनुसार तक्षशिलामा पढ्न ग्रीक विद्यार्थीहरू पनि आउने गर्दथे। तक्षशिला पछि बुद्धकालमै (६००-५०० ई.पूर्वमा) बनारस पनि शिक्षा केन्द्रका रूपमा प्रख्यात भएको थियो। तक्षशिलामा चिकित्साशास्त्रको अध्ययनका लागि सातवर्ष लाग्दथ्यो र यस अवधिको फीस १००० कार्पापण (तत्कालीन मुद्रा) तोकिएको थियो। बौद्धग्रन्थ मिलिन्दपन्हो (प्रथम श.ई.) का अनुसार ग्रीक राजा मिनाण्डर अनेक विद्याका साथै चिकित्सा शास्त्रका पनि ज्ञाता थिए^२। चिकित्सा शास्त्रका आदि ज्ञाताहरू र केही महत्त्वपूर्ण ग्रन्थ, आयुर्वेद शास्त्रको विकास अथर्ववेद कालमै भैसकेको थियो। छान्दोग्य उपनिषद्, अश्वलायन गृहसूत्र,

गोपथब्राह्मण, याज्ञवल्क स्मृति, महाभारत र रामायणमा यस शास्त्रको चर्चा, औषधिहरूका साथै आयुर्वेदाचार्यहरू बारे विवरणहरू पाइन्छन्। महाभारतका पंचपांडव मध्ये नकुलले लेखेका आयुर्वेद ग्रन्थ र अश्वचिकित्सा ग्रन्थहरू छन्^३। अनेक आयुर्वेद ग्रन्थ अनुसार आयुर्वेदका प्रथम रचनाकार धन्वन्तरी र पशुचिकित्साका आदि लेखक शालिहोत्रलाई मानिएको छ। महाभारत अनुसार ऋषि विश्वामित्रका छोरा सुश्रुत थिए। सुश्रुतले लेखेका सुश्रुत संहिताका अनेक प्रति राष्ट्रिय अभिलेखालयमा छन् (आयु ग्रन्थ-सूची, २०५९, ६६)। अथर्ववेदमा अनेक रोगका राक्षसहरू र मन्त्रद्वारा तिनको चिकित्सा गरिने विवरण पाइन्छ (Age of Imp unity, 1968, 276)। अश्वघोषले पहिलो श.ई. मा शाक्यमुनिको जीवनी, बुद्धचरित्र महाकाव्य लेख्दा ऋषि आत्रेयले पहिलो पटक चिकित्सा शास्त्र दिएका थिए भन्ने महत्त्वपूर्ण सूचना दिएका छन्^४। आत्रेयसंहिताको १२० अध्यायहरूको प्रवचन आत्रेयमुनिले अग्निवेश ऋषिलाई दिएका थिए। शायद यस संहितालाई लिखित रूपमा ल्याउने अग्निवेश थिए। त्यसपछि यसको पहिलो श.ई.मा सम्पादन सम्राट कनिष्कका राजवैद्य चरकले गरेका थिए। पछि यसको नाम चरकसंहिता राखियो र यो ग्रन्थ यति प्रसिद्ध भयो भने यसको प्रतिलिपिहरू धेरै अगाडि नै पारसी र अरब भाषाहरूमा गरिएको पाइन्छ। वेजलर (हस्तलिखित ग्रन्थसूची, १९८९ पृ. २५) ले अग्निवेशको समय बौद्धधर्मको उदयकाल (६००-५०० ई.पूर्व) भनी तोकेंका छन्। चरकसंहितालाई नवौं श.ई.मा पंजाव (पंचनदपुर) का दृढबलले पुनः थपथाप गरी यस ग्रन्थको सम्पादन गरी पूरा गरेका थिए^५। राष्ट्रिय अभिलेखालयमा चरक संहिताका चार प्रतिहरू (वेज पृ. २०४, आयु ग्र. सूची, २०५९, १४, १५, ७६) छन्। नेपाल राष्ट्रिय अभिलेखालयमा रहेको प्रतिलिपि भारतको

^२ R.K. Mukherji, Education, The Age of Imperial Unity, Bombay, 1968, 586-594; जातक कथा, भाग १, १५९, भरतसिंह, बुद्धकालीन भारतीय भूगोल, १९९१, ३७५-३७७

^३ नकुलले रचना गरेका अश्ववैद्यक शास्त्र (ल.सं. ३२७९/वि.सं. २९) को एक प्रति नेपाल मंडलमा सं.१९२ (ई.सं. १०७२) अथवा ई.सं. १३७ मा सारिएको ग्रन्थ छ। यस ग्रन्थको आदि वाक्य निम्न अनुसार छ - जयति पाण्डवानाथो धर्मनिधि युधिष्ठिरो नृपतिः। साथै टोडरमल्लले आफ्नो आयुर्वेद ग्रन्थ टोडरानन्दमा पनि कुन्तिसुत नकुललाई आयुर्वेद ग्रन्थका रचनाकार भनी लेखेका छन् (वेजलर ग्रन्थ सूची १९८९, पृ. २८)।

^४ बुद्धचरित, संपा, ई.एच. जनस्टन, नयाँ दिल्ली, १९७२, १, ४३; महाकवि अश्वघोषले पहिलो श.ई.मा लेखिएको बुद्धचरित (अध्या ४, ३, चिकित्सितं यच्च चकार नात्रिः पश्चान्तदात्रेय ऋषिर्जंगाद्।) मा चिकित्सा शास्त्र पहिलो पटक ऋषि आत्रेयले दिएका थिए भन्ने विवरण पाइन्छ (Johnston, Buddhacharita, 1972, II, 10 "The Science of Medicine was proclaimed by the seer Atreya")।

रोग र वैद्यको उत्पत्ति बारे ललित विस्तर ग्रन्थ (२०० ई.पूर्व-२०० ई. संवत्) मा पनि चर्चा गरिएको पाइन्छ। (संपा, राजेन्द्रलाल मित्र पृ. ४४८,

"चिरातुरे जीव लोके क्लेश व्याधि प्रपीदिते।

वैद्यराट् त्वम समुत्पन्नः सर्व्वव्याधि प्रमोचकः ॥")

हेको प्रतिलिपि भारतको बुंदेलखण्डको जेभौतिबाट आइ मुलिखेलमा बसेका कायस्थ पंडित रत्नपालले महासामन्त त्नदेवका शासनकालमा ने.सं. ३०३ (इ.सं. ११८३) मा गरेका थिए । यस ग्रन्थमा आठवटा प्रमुख रोगहरू, रोगीले खानेकुरा पथ्य), उपायहरू, दिशा-रगत-पिशाव आदिको जाँच (Pathology), शरीर रचना (Anatomy) र भ्रूण बारे (Embryology) अध्यायहरू छन् ।

अर्को प्राचीनतम चिकित्साशास्त्रको ग्रन्थ हो ऋषि सुश्रुतले लेखेका सुश्रुतसंहिता । सुश्रुतसंहिताको अर्को नाम सहोत्तरतन्त्र पनि हो । केशर पुस्तकालयमा सौश्रुत संहिताको ई.सं. ८७८ सम्बत् ३०१) मा राजा मानदेवकालको पछिल्लो लिच्छवि लिपिमा लेखिएका ताडपत्रका हस्तलिखित ग्रन्थको एउटा प्रति छ (लु.पेटेक १९८४, २९.); धनवज्र, लिच्छवि कालका अभिलेख, २०३०, पृ. ५९९) । यो ग्रन्थ दुरी ग्वलक बासी वैद्य वसुवर्माको थियो (सहोत्तरतन्त्र मिति..... प्रालिखत्सुश्रुताख्यम्... णित्वार्थमवगम्य सर्वसत्वानामुपदेशं विधातुं...) र उनले यो ग्रन्थ आफू पढ्न र विद्यार्थीहरूलाई पढाउनका लागि समेत प्रतिलिपि गरेका थिए भन्ने थाहा पाइन्छ । यस बाहेक सुश्रुतसंहिताका तीन वटा ग्रन्थ र फोटोकपी समेत राष्ट्रिय अभिलेखालयको हस्तलिखित ग्रन्थ पुस्तकालयमा छ (आयुर्वेद ग्रन्थ सूची, २०५९, ६६) । सुश्रुतसंहिताको आधारमा दोश्रो ग.ई.मा बौद्धधर्मका महायान शाखा अन्तर्गत माध्यमिक संप्रदायका संस्थापक आचार्य नागार्जुनले योगशतक ग्रन्थको रचना गरेका थिए । यस ग्रन्थको व्याख्या पंडित ध्रुवपादले गरेका छन् र जीवदेवले यसको प्रतिलिपि तयार पारेका हुन् । सुश्रुतादि संहिताया उत्तरतन्त्र दर्शनात् । इहाप्यष्टमायुर्वेद कथन हृतमिति ॥ सोलहौं श.ई. मा टोडरानन्दले लेखेका चिकित्साशास्त्र टोडरानन्द ग्रन्थ (वेज १९-८९, ३००) मा पनि सुश्रुत संहिताको उल्लेख पाइन्छ ('प्राचीन शास्त्राणि भिन्न प्रमेयाणि निरीक्ष्य सम्यक् सुश्रुतादिसारमुदृत्य सादरम्' ॥ आचार्य नागार्जुनले लेखेका अन्य ग्रन्थ छन् : योगसार (वेज पृ. ३५३), कक्षपुट आयु: ग्र.सूची २०५९, ८, ९ र ८५), मण्डकल्प, जसको सम्पादन नागार्जुनका छात्र र तृतीय श.ई. का बौद्धविद्वान आर्यदेवले

गरेका छन् (वेज पृ.५१३-५१५) । यस बाहेक पञ्चपाण्डव मध्ये नकुल (आयु ग्र.सूची २०५९, ९०) अश्वचिकित्सा, ९२, अश्ववैद्यक शास्त्र, १९२ असाडवदी ३ (१३५ इ.सं. मा) पृ.९३-नकुल चिकित्सितम्, ने.सं. ७९९ मा हेमन्तमल्लले सारेका), ऋषिपालले लेखेका हस्त्यायुर्वेद (पालकाव्य, आयु ग्र.सूची ८७-८८) आदि ग्रन्थ छन् । यस्तै प्राचीन ग्रन्थ काश्यपमुनिले रचना गरेका काश्यपसंहिता (आयु सू.२०५९, ६०) र गर्गऋषिले रचना गरेका अश्वायुर्वेद (वेज पृ. २७०, गणद्वारा रचित अश्वायुर्वेद ग्रन्थमा यसरी लेखिएको छ : ये शालिहोत्र... गर्गैस्तु महर्षिभिः पुरा गदिताः) ॥ यस्तै लेहचिंतामणि (आयु ग्र.सूची २०५९, ४०-४१) मा चिकित्साशास्त्रका धन्वन्तरि, सुश्रुत, आत्रेय आदिलाई मुनिवर र अष्टांगसंहिताका रचनाकार वाग्भट्ट, चरक, विश्वनाथ तथा चक्रपाणि आदिलाई सिद्धचिकित्सक भनी सम्बोधन गरिएको छ । मथुरा (सूरसेनदेश) बासी कविराज मिल्हणले लेखेका चिकित्सासामृत नाउको ग्रन्थमा (वेज सूची, पृ. २८८, २९१, आयु ग्रन्थ सूची, २०६०, १५-१६) पूर्वका धरवैद्य, मिल्हणका बुबा लोहटवैद्य, मालवदेव, मालवा (मध्य भारत) का अर्जुनवैद्य र कवीश्वर (वैद्य) मदन तथा रुविनिश्चयका रचनाकार माधव आदि चिकित्सक र चिकित्साशास्त्रका ग्रन्थकारहरू बारे उल्लेख पाइन्छ । त्यस्तै हरमेखला नाउको एउटा महत्त्वपूर्ण ग्रन्थको अनेक प्रति राष्ट्रिय अभिलेखालयमा छ । यस ग्रन्थका लेखक गुजरातका भिल्लमालनगरका बासी महाकवि माघका वंशज र दुर्जय भट्टका शिष्य माहु हुन् । यो ग्रन्थ प्राकृत भाषामा छ तर यसका ठीका ग्रन्थ (हरमेखलाटीका ग्रन्थ र प्रताप मल्लका पुस्तक) मा संस्कृत छया पाइन्छ (वेज सूची पृष्ठ ५८९-५९१) । एउटा लगभग ७०० वर्ष जति प्राचीनग्रन्थ छ - काश्यपसंहिता (आयु ग्र.सूची, पृ.६०), सम्भवतः यसको रचना काश्यपमुनिले गरेका थिए । कुनै बौद्धविद्वानले पहिलो श.ई.पूर्व अथवा प्रथम श.ई. सम्बत् भित्र रचना र नेपालका ने.सं. २८ (ई.सं. ९०८) मा गुप्ताक्षर, प्राचीन नेवारी आदि लिपिमा लेखिएको ग्रन्थ छ - लंकावतार (आयु ग्रन्थ सूची ६४, वेज पृ.२५८) । भेलसंहिता ग्रन्थमा सुश्रुतसंहिता र चरकसंहिता दुवैको सार पाइन्छ (Age of Impunity, 1968, 277) । १८९० ई. मा कशघरबाट पाइएको एउटा चौथो श.ई. मा रचना गरिएको महत्त्वपूर्ण ग्रन्थ

आयु ग्रं. सूची, २०५९, १४-१५, चरकसंहिताको आदिवाक्य यसरी छ - 'अथातो दीर्घजीविनीयं मध्यायं इतिहस्माहः भगवानात्रेयः दीर्घं जीवनं मन्विच्छन्नरद्वाज उपागमत् ।'

अन्यत्राक्यः आयु ग्रं सूचि, पृ. २७, बालबोध, 'इत्याह भगवन्नात्रेयपाद्योपि महर्षयः ॥ अग्निवेश कृते तन्त्रे चरक प्रतिसंस्कृते सूत्रस्यद्वान् मिदं चित्रं यथावच्च ममाप्यने ॥

छ जसमा प्राचीन आयुर्वेदाचार्य आत्रेय, खारपाणी, जातुकर्ण, पराशर, भेद, हारीत र सुश्रुत बारे उल्लेख पाइन्छ। पूर्व तुर्कीस्तानबाट छाला माथि लेखिएको नवनीतक नाउको चिकित्साग्रन्थ पाइएको छ, जसको रचना दोश्रो श.ई. मा भएको थियो। यी माथिका दुवै ग्रन्थहरू प्राकृतबाट प्रभावित संस्कृत भाषामा लेखिएका छन् (Age of Impunity, 1968, 277)। विनयपिटकका महावग्ग (अध्याय ६, २२) मा औषधिहरू जडापात, फलफूल, गूद र नूनबाट बनाउने बारे उल्लेख पाइन्छ। चूनलाई खटेरा विरुद्ध प्रयोग गरिने, एक किसिमको माटोको प्रयोग छालाका रोगहरू निको पार्न, आँखाका लागि अञ्जनको प्रयोग, मलहम र औषधि समेत मिसाइएका तेलहरू बारे विवरण पाइन्छन्। यस बाहेक त्यहाँ शल्यक्रिया, सेक्ने, मलहम पट्टिद्वारा घाउ निको पार्ने र सियो (Cyringe) बारे पनि चर्चा गरिएको छ। आचार्य नागार्जुनद्वारा संपादित योगशतकार योगसार (वेज पृ. ३५३, इति नागार्जुनकृते योगसारे श्री चिकित्सा) मा दिशा पिशाव, रगत आदिको जाँच गर्ने (Pathology) शरीर रचना (Anatomy), भ्रूणबारे (Embryology) यौगिक व्यायाम (Therapeutics) र नशाबारे (Toxicology) का अध्यायहरू छन्। तर सबभन्दा महत्त्वपूर्ण सूचना यसका दुईओटा अध्यायले दिन्छ जहाँ चिरफाड (Surgical) गर्ने र औजारहरू (Instruments) र चिरफाड गर्ने तरिका (Mode of operation) बारे उल्लेख पाइन्छ।

दोश्रो श.ई. पूर्वका महर्षि पातञ्जलिले आफ्नो दर्शन ग्रन्थ योगसूत्रमा चिकित्साशास्त्रलाई चारभागमा बाँडेका छन्। ती हुन् रोग लाग्नु (रोगाः) रोग लाग्ने कारणहरू (रोगहेतुः), आरोग्य हुनु (आरोग्यम्) र चिकित्सा गर्नु (भैषज्यमिति)।^६

चरकसंहितामा आठवटा प्रमुख रोगहरू (अष्टचिकित्सा लक्षण), रोगका लक्षणहरू, रोग लाग्ने पाँचवटा कारण (दोष पञ्चात्मक), रोगले गर्दा दुःख (दोषवेदना), रोगको परीक्षा (भेषज परीक्षा), द्रव्यका पाँचवटा लक्षणहरू (पञ्चात्मक द्रव्य लक्षणादि) र जिउमा रहेको बल (बलसाम्य परीक्षा) आदिका खुलस्त विवरण पाइन्छन्। यस्तै विवरण टोडर मल्लको ग्रन्थ टोडरानन्दमा पाइन्छ। यस्तै सूरसेन देशका (मधुराक्षेत्रका) आयुर्वेद आचार्य मिल्हनका ग्रन्थमा किसिम किसिमका रोगहरू, उदाहरणका लागि विस्फोटाधिकार, श्लीपदाधिकार, वातरोग, उन्मादरोग, दाहाधिकार, सानासाना रोगहरू, आँखाका रोगहरू, नाकका रोग, स्त्रीरोग, बालरोग, विषबारेका रोगका साथै रोगीले भनेका कुराहरू मनाउने उपाय (बाजिकरण विधि) बारे विवरण पाइन्छ। यस बाहेक रसायन बनाउने, कपालको रक्षा गर्ने (केशरञ्जनयोगा षट्कर्मग्रन्थ वेज पृ. ४९६), पकाएर औषधि बनाउने (पाकावली), बच्चा नहुने आइमाइलाई गर्भधारण गराउने (बन्ध्यापुत्रकरण) आदि विधि लेखिएका अनेक ग्रन्थ छन्। यस्तै आकाश भैरव तन्त्र नामको ग्रन्थ (वेज पृ. ५९८-६०१) मा जादु र तान्त्रिक विधिबाट रोगको उपचारबारे, पंक्षीको रोगको उपचार, रोगका नामहरू र औषधि गर्ने प्रक्रिया आदि छन्। अर्को ग्रन्थ छ दत्तात्रेयतन्त्र (वेज पृ. ५९५, ५९६), जसमा स्त्रीलाई वशमा गर्ने, इन्द्रजालको प्रदर्शन, रसायनका नाम, बाँझो महिलालाई गर्भधारण गराउने, आगो, बाघ र विच्छीको उपचार बारे पनि उल्लेख पाइन्छ। इ.पूर्व २७६, २३६ भित्रको अशोकको गिरनार अभिलेखमा मनुष्य र पशुका लागि भिन्ना-भिन्नै अस्पतालहरू (मनुस चिकित्सा च पशुचिकित्सा, औषधिका लागि मूल (Roots) र फल (Fruits) को प्रयोगका साथै औषधिको खेतीका लागि बगैँचा (Botanical Gardens) को समेत राजाले व्यवस्था गरेका थिए भन्ने

^६ पातञ्जलि दर्शनम् संपा जिवानंद विद्यासार, कलकत्ता, १८७४, quoted by H. Kern Manual of Indian Buddhism, Delhi, 1974, 47

^७ बासुदेव उपाध्याय, प्राचीन भारतीय अभिलेख, १९६१ पृ. ३, तिब्बतको रवा(Rwa)बाट नेपालमा १०३० मा पढ्न आउने वज्रकीर्ति लेखेछन्- काठमाडौँ उपत्यकामा औषधीतत्त्व भएका धुप्रै बगैँचाहरू छन् ("There are fine gardens with medicinal herbs and flowers"; Hubert Decler, Vajrakirti, The Translator from Rwa, Buddhist Himalaya, 1994-95, vol-VII, 1-16); तारानन्द मिश्र, प्राचीन नेपाल, संख्या-१५९, पृष्ठ २६।

^८ बासुदेव उपाध्याय, भारतीय अभिलेख, १९६१, II, ७८, वैज्यगुप्तको ५०७ ई. को ताम्रपत्र लेखमा भिक्षुसंघका लागि बस्ने, खाने, लुगाका साथै औषधी (भैषज्यादि परिभोगाय विहारे च) को पनि व्यवस्था बारे लेखिएको छ। बासुदेव उपाध्याय, II, पृ. १६३, देवपालको नालंदा ताम्रपत्रमा पनि तान्त्रिक, ज्ञानी भिक्षु र विद्वानहरूका लागि लुगा, खाना, सुत्ने र औषधिको व्यवस्थाका लागि जग्गा दान गरिएको व्यहोरा उल्लेख भएको छ (तान्त्रिक बोधिसत्वगणस्याष्ट महापुरुषपुद्गलस्य--बलि चरु सत्र चीवरिपिण्डपात शयनासन--भेषज्याद्यर्थ--शासनीकृत प्रतिपादिता)। धनवज्र वज्राचार्य, लिच्छविकालका अभिलेख, २०३०, ४७२, ई.सं. ६४५ (सं. ६९) को अभि-दानशृङ्खलिक पाशुपतानां ग्लानभैषज्यार्थं दत्तं। धनवज्र, २०३०, २८३ लेखको सम्बत् ५२६ (ई.सं. ६०४) को अभिलेखमा अस्पतालको उल्लेख छ (आरोग्यशालाया)। धनवज्र, २०३०, ५१४ लगनटोलको ई. सम्बत् ६९५ को अभिलेखले त्यहाँ चिकित्सकहरूको गाउँ रहेको (वैद्यग्रामके) कुरा प्रमाणित गर्दछ।

च रोपापितानि च)^{११}। कौटिल्य अर्थशास्त्रमा पनि औषधीजन्य वनस्पति, मूल र फूल विरुवाहरूको खेती बारे उल्लेख पाइन्छ (अध्याय २, Age of Impunity, 1968, 598)। लगभग ४०५ इ.सं. मा उत्तरी भारतको भ्रमण गर्दा चिनिया यात्री फाहियान लेख्दछन्: वैश्यहरू यहाँका नगरहरूमा धर्मशाला स्थापना गर्दथे जहाँ सित्तैमा खाना र औषधिको व्यवस्था थियो (लेग्गे:१९७१, ७९)। यस्तो व्यवस्था भारत र नेपालको लिच्छविकालमा समेत कायम थियो^{१२}।

चिनिया विद्वान भिक्षु युवानच्वांगले सातौँ श.इ. मा भारत भ्रमण गर्दा शिक्षा बारे लेखेका छन्: जब बालक सातवर्षको उमेरमा पुग्दथ्यो, उसलाई पंचविद्याहरू, क्रमशः शब्दविद्या, शिल्पस्थान विद्या, चिकित्सा विद्या, हेतुविद्या र आध्यात्मविद्याको शिक्षा दिने चलन थियो। पंचविद्या स्थानानिको उल्लेख १२२६-३६ मा नेपाल आएका तिब्बती विद्वान धर्मस्वामीले पनि गरेका छन्। अर्का तिब्बति विद्वान लामा तारानाथले पनि यसको उल्लेख गरेका छन्। युवानच्वांग अनुसार ब्राह्मणहरू चारवेद पढ्दथे, जसमध्ये चौथो (अथर्ववेद) मा विज्ञान, चिकित्सा विज्ञान र मन्त्रको जाप गर्ने विषयहरू थिए (SI-YU-KI, Beals, 1981, II, 78-79)। रुद्रदामनको गिरनार अभिलेख (इ.सं. १५०-५१) मा शाब्दविद्या, गान्धर्व, न्याय र विज्ञानविद्या बारे चर्चा गरिएको छ (वासुदेव उपाध्याय, भारतीय अभिलेख, १९६१, II, ४५)।

तक्षशिला र बनारस पछि पाँचौँ श.ई. मा गुप्तराजाहरू (कुमार गुप्त) (४१४-४५५ इ.सं.) र उनका उत्तराधिकारीहरू क्रमशः बुद्धगुप्त, बालादित्य, नरसिंहगुप्त र तथागतगुप्त) का शासनकालमा राजगृह र पाटलीपुत्रका माभ्रमा निर्माण गरिएको प्रख्यात नालंदा विश्वविद्यालयमा चार वेद, बौद्ध साहित्य, व्याकरण र दर्शनका साथै चिकित्साशास्त्रको पनि शिक्षा दिने व्यवस्था थियो। लामा तारानाथले आचार्य रवि

गुप्त र आचार्य चन्द्रगोमीलाई नालंदा विश्वविद्यालयका शिक्षक थिए भन्ने वर्णन गरेका छन्। त्यहाँका आचार्य चन्द्रगोमी बारे १२३५-३६ मा त्यस विद्यालयमा पढ्न गएका तिब्बती विद्वान धर्मस्वामीले पनि लेखेका छन् (धर्मस्वामीको जीवनी, संपा, तारानन्द मिश्र, २०६०, ८५, ९०, ९१)। लामा तारानाथले श्रीहर्ष (राजा हर्षवर्धन) पछि वरेन्द्र (बंगाल) का चन्द्रगोमीले एउटा महायानी आचार्य स्थिरमतिसँग पंचशिक्षा, व्याकरण र अभिधर्म बारे शिक्षा पाएका थिए भनी लेखेका छन्। तारानाथ अनुसार पछि चन्द्रगोमीले नालंदा विश्वविद्यालयमा पढाउन थालेका थिए र उनले चिकित्साशास्त्र लगायत सयवटा विषयमा ग्रन्थहरूको रचना गरे एच.कर्ण (दिल्ली, १९७४, १३०) का अनुसार चन्द्रगोमीको समय ६३० देखि ६४० ई.संवत् तोक्न सकिन्छ। तारानाथ अनुसार चन्द्रगोमीले लेखेका चिकित्सा शास्त्रका निम्न ६ वटा ग्रन्थहरू तिब्बतमा छन्:

- (क) अकालमरण निवारण उपाय
- (ख) कुष्ठ चिकित्सा उपाय
- (ग) ज्वर रक्षा विधि
- (घ) पशुमारी रक्षा विधि
- (ङ) सिद्धिसाधन अनुसारेण मृत्वत्सा चिकित्सा
- (च) आयु:वर्द्धनि ताराकल्प आदि^{१३}

राष्ट्रिय अभिलेखालयमा दुर्गागुप्तका छोराहरू विष्णु गुप्त र रवि गुप्तले लेखेका चिकित्साशास्त्रका सिद्धशास्त्रसंहिता नामका दुइवटा ग्रन्थहरू छन्^{१४}। दुर्गा गुप्त र विष्णु गुप्तको परिचय बारे अहिलेसम्म केही थाहा पाउन सकिएको छैन तर रवि गुप्त बारे लामा तारानाथ र एच. कर्णले उल्लेख गरेका छन्। लामा तारानाथले रविगुप्तलाई एउटा ठूलो तर्कशास्त्री र वागीश्वरकीर्ति, ज्ञानश्री मित्र, रत्नवज्र र नारोपाका सहकालका तथा पालराजा महिपालका शासनकाल (आठौँ-नवौँ श.ई. का विद्वान थिए भन्ने परिचय दिएका छन् (बुद्धधर्मको इतिहास,

^{१३} Taranath's History of Buddhism In India, Ed. by. D.P. Chattopadhyaya, Delhi, 1990, 402. In Ig (of Tibet) there are over sixty works of Chandragomi. राष्ट्रिय अभिलेखालयमा चन्द्रगोमीका ५ प्रति व्याकरण ग्रन्थ छन्। तर उनको चिकित्साशास्त्रको कुनै ग्रन्थ अहिलेसम्म यहाँ पाइएको छैन।

^{१४} वेज ग्रन्थ सूची १९८९, पृ.१५४ सिद्धिसार संहिता, ग्रन्थ सं. १११४ क, नेवारी लिपि, श्रीललितव्युमाया श्रीमनिगलके:---श्रीवृवहारवैद्य---श्रीजय ---केयम। इदं वैद्यशास्त्र सिद्धिसार निघण्टक समेत लिखित मिति। सिद्धिसार संहिता (सारसंग्रह, सारोत्तर निघण्टु, सिद्धिसारनिघण्टु) का सातवटा प्रति राष्ट्रिय अभिलेखालयमा छन् (आयुर्वेद, ग्रन्थ सूची, २०५९, ६६)। यसका एउटा प्रतिमा 'दुर्गापुत्र विष्णु गुप्तकृता, वेज पृ. १५४ र अर्को प्रति (वेज पृ. १३९ र वेज पृ. २४८) मा दुर्गागुप्तस्य सुनुना सिद्धिसारेयं रविगुप्तेन बक्ष्यते, र रविगुप्तेन रचितः लेखिएकाले यस ग्रन्थका रचनाकार विष्णु गुप्त र रवि गुप्त दुवै दाजुभाइ थिए भन्ने थाहा पाइन्छ। सिद्धिसारको एउटा ग्रन्थ गुप्ताक्षर अर्को मैथिली लिपिमा छन् (आयु:सूचि: २०५९, ६६)।

संपा. देवी प्रसाद चट्टोपाध्याय, १९९०, २९४-३०३)। यसले रवि गुप्त शायद नालंदा अथवा विक्रमशिला विश्वविद्यालयका चिकित्साशास्त्रसंगै अन्य विषयका समेत उपाध्याय थिए भन्ने थाहा पाइन्छ। नेपालमा उनका आठौँ-नवौँ श.इ. मा गुप्ताक्षरमा लेखिएका ग्रन्थले तारानाथको भनाईलाई समर्थन गर्दछ।

राजवैद्य र बौद्धधर्मका महान उपासक जीवक

बौद्धकाल (६००-५०० इ.पू.) मा एशियाकै सबभन्दा ठूला चिकित्सक (औषधचिकित्सा र शल्य चिकित्सा दुवै विधिका ज्ञाता) थिए राजगृहका बासी जीवक। हुन त बौद्धत्रिपिटक मध्ये विनयपिटकले राजगृहका दुइवटा चिकित्सकहरू क्रमशः जीवक र आकाशगोत्र बारे उल्लेख गरेको छ तर आकाशगोत्र बारे नाम बाहेक केही थाहा पाइएको छैन (भरतसिंह, १९९१, १४३)। जीवक राजगृहका वेश्या शालवति र राजकुमार अभयका छोरा भएको महावग्ग (८।१) मा उल्लेख छ। तर तिब्बती अनुश्रुति अनुसार उनी राजा बिम्बिसारका अवैध सन्तान थिए (रकहिल, पृ. ६४)। जीवकका आमाले उनलाई जन्मनासाथै राजदरबारको ढोका अगाडि खरानीको थुप्रोमाथि फ्याँकेर गएकी थिइन्। उनको पालन-पोषण बिम्बिसारका छोरा अभयले गरेका थिए। ठूलो भएपछि उनलाई चिकित्साशास्त्र पढ्न तक्षशिला पठाइयो। त्यहाँ उनले चिकित्साशास्त्रका प्रख्यात शिक्षकहरूसँग सातवर्षसम्म अध्ययन गरेका थिए। उनी बालरोगका पनि विशेषज्ञ भएकाले पाली बौद्ध साहित्यमा उनलाई कौमारभृत्य (रकहिल, पृ. ३०) भनी सम्बोधन गरिएको छ। जीवकको अध्ययन समाप्त भएपछि उनलाई उनका शिक्षकले एउटा कुटो र भोला दिएर तक्षशिला नगरको चारैतिर एक योजन (लगभग सात मील) सम्मका ठाउँबाट औषधतत्त्व नभएका बनस्पति खोजेर ल्याउने आदेश दिए। दिनभरि जीवकले खोज्दा एउटा पनि त्यस्तो बोटविरुवा पाएनन् र साँझपख उनले रिक्त हात फर्की गुरुलाई सो कुरा बारे बिन्ति गरे। उनको यस प्रयासको गुरुले सराहना गर्दै उनलाई केही रकम बाटो खर्च दिएर घर गइ आफ्नो चिकित्सा पेशा आरम्भ गर्न सल्लाह दिए।

तक्षशिलाबाट घर फर्कदा उनी भद्रनगर, उदुम्बरिका, रोहीतक (रोहतक), मथुरा, यमुनाको किनार, वैशाली र अन्तमा आफ्नो निवासस्थल राजगृह पुगेका थिए^{११}। यो प्राचीन उत्तरापथ राजमार्ग (Highway) थियो जसको प्रसार पुरै जम्बुद्वीपको उत्तरी भागमा प्रायः सबै जनपद र नगरका साथै पंजाव देखि राजगृह र ताम्रलिपि (बंगाल) को खाडीनगरसम्म थियो। तर जीवक यमुनाकिनारका नगर साकेतसम्म पुग्दा उनको बाटो खर्च सकियो र उनले राजगृहसम्म पुग्न खर्चको खोजीमा एउटा व्यापारीको स्वास्नीको सातवर्ष देखिको टाउको दुख्ने रागको उपचारका लागि तताएको घ्यूमा केही जडिबुटी मिलाएर उनको नाकभित्र हालिदिए। यसरी त्यस नारीको टाउको दुख्ने रोग निको भयो र पुरस्कारस्वरूप जीवकले १६००० रूपैयाँ, घोडा समेतको बग्गी, एउटा दास र एउटी दासी समेत पाएका थिए। राजगृह पुगेपछि जीवकले राजा बिम्बिसारको भगन्दर रोगलाई निको पारे। यसपछि राजा बिम्बिसारले उनलाई आफ्ना राजवैद्य र पछि शाक्यमुनिबुद्ध तथा बौद्धसंघका पनि वैद्यका पदमा राखे^{१२}। राजगृहकै एउटा अत्यन्त धनी व्यापारीको उनले शल्यकृयाद्वारा रोग निको पार्दा उनले दुईलाख तत्कालीन मुद्रा पाएका थिए। बनारसका एउटा अर्को व्यापारीको छोराको व्यायाम गर्दा आँत पल्टिएको (twisted intestines) थियो जसको जीवकले शल्यकृया गरी उपचार गरेर १६००० मुद्रा पाए। यसै गरी उज्जैनराज्यका राजा प्रद्योतलाई पाण्डुरोग (Jaundice) हुँदा उनलाई निको पारेर राजाबाट शिविजनपदमा तैयार पारिएको लुगा सिवेय्यक पाएका थिए। त्यो अत्यन्त महंगो र राम्रो लुगा उनले भगवान बुद्धलाई उपहार चढाएका थिए। एकपटक भगवान बुद्धलाई कब्जियत भएर दिशा भएन, जीवकले उनलाई तीन वटा विरेचक औषधि हालेका कमलका फूलहरू सुँघ्न दिए, तातो पानीले नुहाउन लगाएर र केही दिनका लागि रसिलो खानेकुरा (Liquid food) खाएर सन्धो पारेका थिए^{१३}।

भगवान शाक्यमुनिको पटक पटक चिकित्सा गर्दा उनको जीवनमा एउटा ठूलो मोड आएको पाइन्छ र उनी बुद्धका

^{११} मूलसंवांस्तिवाद विनयपिटक, गिलगिट मेनस्क्रिप्ट, अध्याय ३, भाग २ पृ. ३२-३८, 'ततो जीवको अनुपूर्वेण भद्रकरं नगरमनुप्राप्त, । सो अनुपूर्वेण राजगहंगतः'। भरतसिंह उपाध्याय, बुद्धकालिन भारतीय भूगोल प्रयाग, १९९१, ४४६-४४७।

^{१२} भरतसिंह, १९९१, ४२९ ; The Age Of Imperial Unity, Bombay, 1968, 588

^{१३} राधाकुमुद मुकर्जी, हिन्दू सभ्यता, दिल्ली, १९६५, २६२-२६३ ; Age of Impunity, 1968, 588

भगवान शाक्यमुनिको पटक पटक चिकित्सा गर्दा उनको जीवनमा एउटा ठूलो मोड आएको पाइन्छ र उनी बुद्धका व्यक्तिगत सम्पर्क र प्रवचनहरूका प्रभावले बुद्धधर्म प्रति र भगवानप्रति ठूलो आस्थावान र समर्पित भएका थिए । जीवक सारिपुत्र जस्तो भिक्षु बनेनन् तर सेष्टि अनाथपिण्डक, उपसिकाहरू आम्रपाली र विशाखा जस्तै बुद्धधर्मका ठूला उपासक बन्न पुगे । उनको निजी जीवनमा विरक्ति थियो त्यसैले उनले जीवनभर ब्रम्हचारी जस्तै एकलै रहे । आफ्नो उपार्जनको एउटा ठूलो भाग उनले बुद्धधर्म र संघको सेवामा अर्पण गरेका थिए । जीवकले राजगृहनगरको बाहिर आँपको बगैँचामा जीवकाम्रवन विहारको निर्माण गराएका थिए (पपंचसूदनी, ३, ४५-४६) । जीवकाम्रवनको उल्लेख दीघनिकायको महापरिनिर्वाण सुत्तमा पाइन्छ र यसै विहारमा भगवान बुद्धले राजा अजातशत्रुलाई सामञ्जसफलसुत्तको उपदेश दिएका थिए । मज्झिम निकायको जीवक सुत्तको उपदेश भगवान बुद्धले यसै जीवकाम्रवनमा दिएका थिए । यस विहार बारे उल्लेख विनय पिटकमा पनि पाइएको छ (हिन्दी अनु. पृ.३९६) । धेरीगाथा अनुसार भिक्षुणी सुभा यही बस्दथिइन् (धेरीगाथा, बम्बई संस्करण, पृ.३३ र पृ.७६) । सुमंगलविलासिनी र दीघनिकायमा वर्णन गरिए अनुसार देवदत्तले राजगृहको एउटा टाकुराबाट ढुंगा खसाली र मातेका हात्तीद्वारा भगवानलाई मार्न खोज्ने मगधका सम्राट अजातशत्रु जीवककै प्रेरणाले गर्दा शाक्यमुनिका ठूला भक्त र उपासक बनेका थिए (विनयसुत्त, ३, २४३, दीघनिकाय, १, ५०) । एउटा जुनेली रातमा जीवकले अजातशत्रुलाई १२५० जना भिक्षुहरूको माँझमा लग्न खोज्दा राजालाई आफ्नो जीवनमाथि खतराको षडयन्त्र बारे शंका भएको थियो । तर त्यस शान्त जनसमूह माझ पुग्दा उनले आफ्ना छोरा उदायीभद्र पनि त्यत्तिकै शान्त र सुशील बनोस्

भन्ने इच्छा जाहेर गरेका थिए । भारतको स्तूपमाथि द्वितीय श.ई. पूर्वको एउटा अभिलेखले अजातशत्रुले बुद्धका पाउलाई ढोकै कुँदिएको दृश्य र निम्न कुरा लेखिएका छन् - "मागधो अजातशत्रु वेदेही पुत्तो भगवतो पादे शिरसा बन्दति ।" भगवान शाक्यमुनिको कुशीनगरमा महापरिनिर्वाण हुँदा अजातशत्रु सेना समेत पुगी भगवानका अस्थिकलशको एउटा भाग ल्याएर राजगृहमा विशाल स्तूपको निर्माण गराएका थिए (दीघनिकाय, २, १६६, दिव्यावदान, ३८०) । यी सबै कुरामा जीवकको प्रेरणा थियो ।

भारतीय पुरातत्त्व सर्वेद्वारा राजगृहमा जीवकारामको प्राचीन वास्तुको उत्खनन भैसकेको छ । जीवकाराममा तीनवटा अण्डाकार (Elliptical) सभागृहहरू र वर्गाकार कोठाहरू पाइएका छन्^{१५} । लगभग ४०६ इ.सम्बत्मा चिनिया यात्री फाहियानले जीवकाम्रवनलाई नगरको उत्तर-पूर्व दिशाको एउटा मोडमा देखेका थिए । अर्का चिनिया यात्री युवानच्वाँगले सातौँ श.इ. मा जीवकको घरलाई भत्केको अवस्थामा देखेका थिए^{१६} ।

^{१५} मुर्कजी, १९६५, २६३, चरक कल्पस्थान, १, १९, Age of Imp. Uinity, 1968, 588, चुल्लवग्ग, अध्याय ५, २७,४, चीवरवस्तु, मूलसर्वास्तिवाद विनय, गिलगिट II, २ पृ ५२ ।

^{१६} P.K. Acharya, Mansarasilpasasra, Allahabad, 1927, 84, Kukkutanda-Samakara (shaped like the egg of a hen, or oval shape). The silparatna also mentions about oval or elliptical form and spells it as vrittayat or kukkut-anda-sadrisa. H. Sircar, Studies In Early Buddhist Architecture of India, Delhi, 1966, pp.15-16, fig.2 on page 17. Indian Archaeology, A review, 1954-55, 16-17, The age of imp. unity, 1968, pp. 27-28

^{१७} Fa-Shian Write, Thomas Watters, on Yuan chawangs Travels In India, Delhi, 1973, II, 150, '(There) was a tape on the spot where Jivaka, the great physician, had built a hall for the Buddha. Remains of the wall and of the plants and trees within them still existed. Julai (Buddha) often stayed there. Beside the tope the ruins of Jivaka's private residence still survived.'

'Al- The north-east corner of the city in a curving givaka built a vihara and invited Buddha with his 1250 disciples to it, that he might their make his offerings to support them.'

ELLIPTICAL STRUCTURES

JIVAKĀMRAVANA

RAJGIR: 1954-55

SCHEMATIC PLAN

SCALE OF $\frac{1}{10}$ METRES

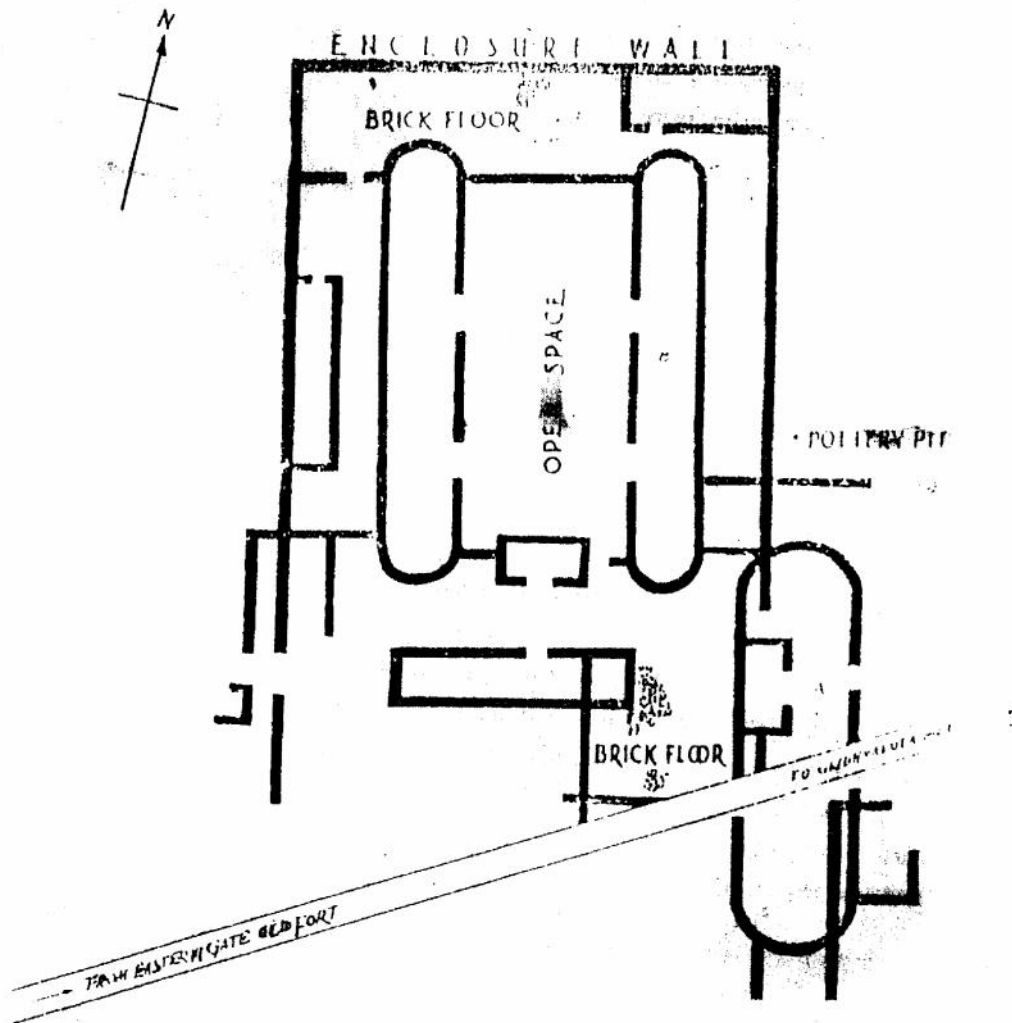

चोरी भएको जानकारी प्राप्त भएका र प्रहरीद्वारा प्राप्त वरामदी प्रतिवेदन तयार गर्न आएका २०५४ देखि २०६३ सालमित्रका विभिन्न पुरातात्विक र ऐतिहासिक वस्तुहरू

रामबहादुर कुँवर

सांस्कृतिक सम्पदा भन्ने वित्तिकै मानवद्वारा निर्मित विभिन्न कलाका नमूनाहरूलाई बुझ्नु पर्ने हुन्छ। हरेक सांस्कृतिक सम्पदामा विगतको मानव समाजको विश्वास, परम्परा, रीतिरिवाज, आस्था र अनुभवहरू भल्किन्छन्। यस्ता सांस्कृतिक सम्पदाहरूलाई विगतका समाजको बारेमा जान्ने र महशूस गर्ने ऐनाको रूपमा पनि लिन सकिन्छ। नेपाल सांस्कृतिक सम्पदाहरूको लागि धनी देश हो। मुलुकका विभिन्न ठाउँमा त्रिशष्ट धार्मिक र सामाजिक महत्त्वलाई उजागर गर्ने असङ्ख्य सांस्कृतिक सम्पदाहरू छरिएर रहेका छन्। यस्ता सांस्कृतिक सम्पदाहरूले अलग अलग परम्परा, विश्वास र रीतिरिवाजहरूलाई व्यक्त गरेको पाइन्छ। यस्ता गौरवमय परम्परालाई भल्काउने यस्ता सांस्कृतिक सम्पदाहरू नाश हुने क्रम र चोरी निकासी गरिने कार्य पनि वर्तमान समाजको नार्ग उत्तिकै गम्भीर विषय भएको छ।

सांस्कृतिक सम्पदाहरूको विशिष्ट गुण, कौतुहलता र सौन्दर्यबाट प्रभावित भएर यस्ता वस्तुहरू संकलन गरिने परम्परा केही नानियाको सभ्यताबाट शुरु भएको थाहा पाइन्छ। विशेष रूपमा समाजमा अग्रस्थान राख्ने व्यक्तिहरूले नै सोखको रूपमा सांस्कृतिक सम्पदालाई संचय गर्ने कार्य शुरु गरेका थिए। यस्ता कलाकृतिको संकलनले उनीहरूको समाजमा बढी सभ्य

र ठूलो हुन सक्ने धारणाको विकासले पनि सांस्कृतिक सम्पदाको संकलन गर्ने परम्पराको शुरुवात भएको थियो। यस्तै संकलनकर्ताहरूको माग र चाहनाले गर्दा सांस्कृतिक सम्पदाहरू चोरी र ओसारपसार गर्ने परम्परालाई निम्त्यायो। सौखिन संकलनकर्ताहरूले सांस्कृतिक सम्पदाहरू बढी रकम तिरी खरीद गर्ने परम्पराको शुरुवातले सांस्कृतिक सम्पदाहरूको चोरी निकासीमा थप प्रेरणाको विकास गर्‍यो। मध्यकालमा संसारका विभिन्न ठाउँमा पुराना वस्तुहरू संकलन गर्ने सभ्य मानिसहरूका संस्थाहरू पनि विकास भए। आधुनिक कालमा संसारभरिका विभिन्न ठाउँमा Antique Dealer पनि स्थापित भए। जसले अप्रत्यक्ष रूपमा संसार भरि नै सांस्कृतिक सम्पदाहरूको चोरी निकासीका लागि कोशे ढुंगाको काम गरे। नेपाल पनि यस गतिविधिबाट टाढा रहन सकेन। फलस्वरूप यहाँका सांस्कृतिक सम्पदाहरूमा पनि गिद्ध दृष्टि पर्नाले चोरी निकासी र ओसारपसारको मारमा पर्न थाले। सन् १९५० पूर्व नेपालबाट के कति सांस्कृतिक सम्पदाहरू बाहिरिए त्यसको रेकर्ड पाइँदैन। तर विश्वका विभिन्न प्रख्यात संग्रहालयहरूको प्रदर्शनमा राखिएका नेपाली विशिष्ट किसिमका कलाकृतिहरूले नेपालबाट हजारौंका संख्यामा महत्त्वपूर्ण कलाकृतिहरू बाहिरिएको कुरालाई भने नकार्न सकिँदैन। सन् १९५० पछि नेपालमा भएको राजनीतिक परिवर्तनले सांस्कृतिक

सम्पदाहरूको संरक्षण र सम्बर्द्धनमा शासक वर्गहरूको विशेष ध्यानाकर्षण हुन थाल्यो । फलस्वरूप नेपालमा भएका ऐतिहासिक, पुरातात्त्विक र सांस्कृतिक सम्पदाहरूको संरक्षण र सम्बर्द्धनको लागि पुरातत्त्व विभागको स्थापना गरियो । पुरातत्त्व विभागको कार्य संचालनको लागि इस्वी सन् १९५६ मा प्राचीन स्मारक संरक्षण ऐन जारी भयो । जसको आधारमा हालसम्म पनि मर्मत, संभार र सम्बर्द्धनका कार्य संचालन भैरहेको छ । ऐनलाई स्पष्ट पारी कार्यान्वयनमा सुगमता ल्याउन इस्वी सन् १९८९ मा प्राचीन स्मारक संरक्षण नियमावली जारी गरियो ।

सन् १९५० पछि नेपालमा भएको परिवर्तनले शिक्षामा भएको विकास सँगसँगै सांस्कृतिक सम्पदाहरूको महत्त्वको बारेमा जागरण र जनचेतना पनि जगायो । फलस्वरूप मानिसहरूले आफ्नो परिवेश वरिपरि भएका सांस्कृतिक सम्पदाहरूको रेखदेख र संरक्षण गर्ने कार्यका लागि तत्परता देखाएको पाइन्छ ।

ईस्वी सन् १९५० पश्चात भएको पर्यटन विकाससँगसँगै नेपालका सांस्कृतिक सम्पदाहरूको चोरी निकासी हुने क्रमको पनि थालनी भएको पाइन्छ । सरकारी र जनस्तरबाट भएका किसिमका प्रयासबाट पनि हालसम्म सांस्कृतिक सम्पदाहरूको चोरी निकासी कार्य रोक्न सकिएको छैन । वि.सं. २०५४ देखि हालसम्म भएका विभिन्न किसिमका चोरीका घटनाले पनि यस तथ्यलाई स्वीकार गर्न बाध्य तुल्याएको छ । वि.सं. २०५४ सालदेखि हालसम्म विभिन्न सरकारी निकाय र जनस्तरबाट पत्राचार गरी जानकारी गराइए अनुसार ५० वटा सांस्कृतिक सम्पदाहरू चोरी भएका हुन् । साथै चोरले चोरी गरी लुकाएको र चोरी गर्दागदै प्रहरीद्वारा समातिएका ७३६ वटा सांस्कृतिक सम्पदाहरू प्रतिवेदन तयार गर्नको लागि विभिन्न प्रहरी कार्यालयहरूबाट यस विभागमा आएका छन् । चोरीको जानकारी आएका र प्रहरीबाट चोरीको क्रममा र विभिन्न ठाउँमा छापामारी समातिएका वस्तु एवम् मूर्तिहरूको विवरण निम्न लिखित रहेको छ :-

परीक्षण प्रतिवेदनका लागि विभिन्न प्रहरी कार्यालयहरूद्वारा पुरातत्त्व विभागमा ल्याइएका मूर्ति लगायत विभिन्न वस्तुहरू

| क्र.सं. | मिति | वस्तुको विवरण | थान | नाप से.मी. | तौल | मूल्य | समय |
|------------------|-----------|---|-----|------------|-------|---------|-----------------|
| २०५४-२०५५ | | | | | | | |
| १ | ४/२४/२०५४ | जि.प्र.का. काठमाडौँबाट प्राप्त ढलौटको बालगोपाल शिलाको जलहरी सहित शिवलिङ्ग (तीन टुक्रा भएको) | २ | १० | .४०० | | सय वर्ष ननाघेको |
| २ | ७/११/२०५४ | उपत्यका प्रहरी इकाई कार्यालयबाट प्राप्त ढलौटको बुद्ध | १ | .०५ | .२०० | | सय वर्ष ननाघेको |
| ३ | ३/१०/२०५५ | उपत्यका अपराध अनुसन्धान शाखाबाट प्राप्त ता.सु.ज. गणेश (हात भाँचिएको) | १ | २१.५ | १.४०० | १००००० | सय वर्ष नाघेको |
| ३.१ | | ता.सु.ज. तारा (आसनमा राखिएको) | १ | १४ | .५५० | १००००० | सय वर्ष नाघेको |
| ३.२ | | ता.सु.ज. वज्रशत्व (हात भाँचिएको आसन नभएको) | १ | १४ | .३५० | १०००००० | सय वर्ष नाघेको |

| | | | | | | | |
|-----|-----------|--|---|-------|-------|---------|-----------------|
| ३.३ | | ता.सु.ज. लक्ष्मी (तल्लो भाग नभएको) | १ | १० | ३०० | १०००००० | सय वर्ष नाघेको |
| ३.४ | | वज्रपाणी (तल्लो भाग नभएको) | १ | ७ | २५० | ७५००० | सय वर्ष नाघेको |
| ३.५ | | सूर्यमूर्ति युक्त ढलौटको आरती | १ | २३/१८ | २.३०० | १२५००० | सय वर्ष नाघेको |
| ४ | २०५५/३ | जिल्ला प्रहरी कार्यालयबाट प्राप्त ढुंगाको अभिताम बुद्ध | १ | २० | १.९०० | ४०००० | सय वर्ष नाघेको |
| ४.१ | | ढुंगाको पडक्षरी | १ | १४ | .६०० | २५००० | सय वर्ष नाघेको |
| ४.२ | | माटोको पद्मसम्भव | १ | १७ | .८०० | २५००० | सय वर्ष नाघेको |
| ५ | ३/९/२०५५ | इलाका प्रहरी कार्यालयबाट प्राप्त ढलौटको सिंह बाहिनी भगवती | १ | ४०/३९ | ८.९०० | | सय वर्ष नाघेको |
| ६ | २०५५/३/३२ | जिल्ला प्रहरी कार्यालय वरिद्याबाट प्राप्त ढलौटको भुस्पर्श बुद्ध | १ | ३२ | ४.००० | १२५००० | सय वर्ष नाघेको |
| ६.१ | | ढलौटको भुस्पर्श बुद्ध | १ | १९ | १.३०० | ४५००० | सय वर्ष नाघेको |
| ६.२ | | ढलौटको भुस्पर्श बुद्ध (टाउको नभएको) | १ | १४ | १.००० | २५००० | सय वर्ष नाघेको |
| ७ | ४/१०/२०५५ | जिल्ला प्रहरी कार्यालय अं.अ. तथा कारवाही शाखा धुलिखेलबाट प्राप्त चाँदीको पृथ्वी नारायण शाहको मोहर | २ | ३ | .०५० | | |
| ७.१ | | शक्ति १६९१ को मोहर | २ | ३ | | १००० | सय वर्ष नाघेको |
| ७.२ | | शाके १६९२ को मोहर | १ | ३ | | | |
| ७.३ | | चाँदीको टोकन मुद्रा डवल | १ | ४ | | | सय वर्ष ननाघेको |
| ८ | ६/१/२०५५ | उपत्यका अपराध अनुसन्धान शाखाबाट प्राप्त ता.सु.ज. मैत्रीय बुद्ध (सिंहासनमा बसेको लक्ष्मीको मूर्ति भनिएको) | १ | २४ | १.६०० | | सय वर्ष ननाघेको |

| | | | | | | | |
|------|-----------|---|---|---------|--------|--------|-----------------|
| ८.१ | | ता.सु.ज. तारा (सानो भगवना बुद्ध जस्तो देखिने मूर्ति भनिएको) | १ | १० | .३०० | | सय वर्ष ननाघेको |
| ९ | ६/२/२०५५ | जिल्ला प्रहरी कार्यालय ललितपुरबाट प्राप्त तामाको बुद्ध | १ | ५९ | २३.००० | | सय वर्ष ननाघेको |
| १० | ६/४/२०५५ | जि.प्र.का. ललितपुरबाट प्राप्त ढुंगाको विष्णु | १ | ३८ | ७.००० | ५५००० | सय वर्ष नाघेको |
| १०.१ | | चाँदीको गणेश अंकित पाताको गजूर पाना | १ | ३१५ | .३०० | | सय वर्ष ननाघेको |
| ११ | ६/७/२०५५ | त्रिभुवन विमानस्थल भन्सार कार्यालय गौचरणबाट प्राप्त ढलौटको मेघम्वर | १ | २१ | २.८०० | १३५००० | सय वर्ष नाघेको |
| १२ | ६/११/२०५५ | उपत्यका अपराध अनुसन्धान शाखाबाट प्राप्त तामाको लोकेश्वर | १ | २३ | १.००० | | सय वर्ष ननाघेको |
| १३ | ६/११/२०५५ | जिल्ला प्रहरी कार्यालय भक्तपुरबाट प्राप्त कपडामा लेखेको थांका | १ | ७४ x ४४ | .२ | ७५०० | सय वर्ष नाघेको |
| १३.१ | | कपडामा लेखेको थांका | १ | ७१ x ४४ | १५० | ५००० | सय वर्ष नाघेको |
| १३.२ | | कपडामा लेखेको थांका | १ | ५५ x ३१ | .०५० | | सय वर्ष ननाघेको |
| १३.३ | | कपडामा लेखेको चित्रमाला | १ | ७ x ७ | .७०० | १५००० | सय वर्ष नाघेको |
| १३.४ | | तिब्बती लिपि र भाषाका आर्य वज्रक्षितिका प्रज्ञापारमिता पाना १०१ भएको काठको गाता भएको पुस्तक | १ | ३७ x १० | १.८५० | | सय वर्ष ननाघेको |
| १४ | ६/२६/२०५५ | जि.प्र.का. काठमाडौं हनुमानढोकाबाट प्राप्त ता.सु.ज. गज्जूश्री | १ | १९ | १.२०० | | सय वर्ष ननाघेको |
| १५ | ६/२६/२०५५ | जि.प्रहरी कार्यालय कालीकोटबाट प्राप्त ढुंगाको सूर्य मूर्ति | १ | ४३ | ९.५०० | ३७५०० | सय वर्ष नाघेको |
| १६ | ६/२७/२०५५ | उपत्यका अपराध अनुसन्धान शाखा हनुमानढोकाबाट प्राप्त तामाको बुद्ध | १ | २१ | १.८५० | | |
| १६.१ | | तामाको यक्षणी गुखगा सु.ज. गरेको | १ | ३५ | २.९५० | ८५००० | सय वर्ष नाघेको |

| | | | | | | | |
|------|------------|--|---|-----------|----------------|--------|--------------------|
| १०.१ | | ढुंगाको मूर्ति | १ | ३८ से.मी. | १५ कि.ग्रा. | १५०००० | सय वर्ष नाघेको |
| १०.२ | | ढुंगाको मूर्ति | १ | ३० से.मी. | १२ कि.ग्रा. | १००००० | सय वर्ष नाघेको |
| १०.३ | | ढुंगाको मूर्ति | १ | २४ से.मी. | ४ कि.ग्रा. | १००००० | सय वर्ष नाघेको |
| ११ | ५/१/२०५७ | जि.प्र.का. काठमाडौंबाट प्राप्त काठको मूर्ति | १ | ५२ से.मी. | २.१०० कि.ग्रा. | | सय वर्ष ननाघेको |
| ११.१ | | काठको मूर्ति | १ | ५२ से.मी. | १.७५ कि.ग्रा. | | सय वर्ष ननाघेको |
| ११.२ | | काठको मूर्ति | १ | ४६ | १.९०० | | सय वर्ष ननाघेको |
| ११.३ | | काठको मूर्ति | १ | ५० | १.१७५ | | सय वर्ष ननाघेको |
| ११.४ | | काठको मूर्ति | १ | ४३ | १.४०० | | सय वर्ष ननाघेको |
| ११.५ | | काठको मूर्ति | १ | ३४ | ७७५ | | सय वर्ष ननाघेको |
| ११.६ | | काठको मूर्ति | १ | ४२ | १.८५० | | सय वर्ष ननाघेको |
| १२ | १२/१०/२०५७ | उपत्यका अपराध अनुसन्धान शाखाबाट प्राप्त तामामा सुन जलप लगाएको दिपांकर बुद्ध | १ | ५५ से.मी. | १४.६०० | | सय वर्ष ननाघेको |
| १३ | ७/२/२०५७ | जि.प्र.का. ललितपुरबाट प्राप्त काठको टुंडाल | १ | १२५ | १६.२०० | ३००००० | सय वर्ष नाघेको |
| १४ | ७/८/२०५७ | जि.प्र.का हनुमानढोकाबाट प्राप्त काठको मानवाकृति | १ | ६८ | २.७०० | | सय वर्ष ननाघेको |
| १४.१ | | जि.प्र.का हनुमानढोकाबाट प्राप्त काठको मानवाकृति | १ | ८० | ३.४०० | | सय वर्ष ननाघेको |
| १४.२ | | जि.प्र.का हनुमानढोकाबाट प्राप्त काठको मानवाकृति | १ | ६२ | १.८०० | | सय वर्ष ननाघेको |
| १४.३ | | जि.प्र.का हनुमानढोकाबाट प्राप्त काठको मानवाकृति | १ | ८२ | ५.३०० | | सय वर्ष ननाघेको |
| १४.४ | | जि.प्र.का हनुमानढोकाबाट प्राप्त काठको मानवाकृति | १ | ७३ | २.५०० | | सय वर्ष ननाघेको |
| १४.५ | | जि.प्र.का हनुमानढोकाबाट प्राप्त काठको मानवाकृति | १ | ८६ | ४.९०० | | सय वर्ष ननाघेको |
| १४.६ | | जि.प्र.का हनुमानढोकाबाट प्राप्त काठको मानवाकृति | १ | ७१ | ४ | | सय वर्ष ननाघेको |
| १४.७ | | जि.प्र.का हनुमानढोकाबाट प्राप्त काठको मानवाकृति | १ | ७६ | ४.२०० | | सय वर्ष ननाघेको |

| | | | | | | | |
|-------|-----------|---|---|----|-------|------------------|-----------------|
| १५.१२ | | जि.प्र.का हनुमानढोकाबाट प्राप्त काठको मानवाकृति | १ | ४७ | ४०० | | सय वर्ष ननाघेको |
| १५.१३ | | जि.प्र.का हनुमानढोकाबाट प्राप्त काठको मानवाकृति | १ | ७१ | १.२०० | | सय वर्ष ननाघेको |
| १५.१४ | | जि.प्र.का हनुमानढोकाबाट प्राप्त काठको मानवाकृति | १ | ५९ | २.१०० | | सय वर्ष ननाघेको |
| १५.१५ | | जि.प्र.का हनुमानढोकाबाट प्राप्त काठको मानवाकृति | १ | ६२ | २.३०० | | सय वर्ष ननाघेको |
| १५.१६ | | जि.प्र.का हनुमानढोकाबाट प्राप्त काठको मानवाकृति | १ | ५५ | १.९०० | | सय वर्ष ननाघेको |
| १५.१७ | | जि.प्र.का हनुमानढोकाबाट प्राप्त काठको मानवाकृति | १ | ४९ | ७०० | | सय वर्ष ननाघेको |
| १५.१८ | | जि.प्र.का हनुमानढोकाबाट प्राप्त काठको मानवाकृति | १ | ६३ | २.४०० | | सय वर्ष ननाघेको |
| १५.१९ | | जि.प्र.का हनुमानढोकाबाट प्राप्त काठको मानवाकृति | १ | ७३ | १.४०० | | सय वर्ष ननाघेको |
| १५.२० | | ढुंगाको मानवाकृति | २ | ३० | ३.४०० | मूल्य तोकेको छैन | सय वर्ष नाघेको |
| १५.२१ | | ढुंगाको मानवाकृति | १ | २३ | १.२०० | मूल्य तोकेको छैन | सय वर्ष नाघेको |
| १५.२२ | | ढुंगाको मानवाकृति | १ | २६ | २.८०० | मूल्य तोकेको छैन | सय वर्ष नाघेको |
| १५.२३ | | ढुंगाको मानवाकृति | १ | २१ | १.१०० | ७००० | सय वर्ष नाघेको |
| १५.२४ | | ढुंगाको मानवाकृति | १ | २३ | १.२०० | ७००० | सय वर्ष नाघेको |
| १५.२५ | | धातुको घोडामाथि चढेको मानवाकृति | ६ | १५ | २०० | | सय वर्ष ननाघेको |
| १५.२६ | | धातुको पशु आकृति | ३ | ७ | २०० | | सय वर्ष ननाघेको |
| १५.२७ | | धातुको मानवाकृति | ९ | १८ | ५० | | सय वर्ष ननाघेको |
| १५.२८ | | धातुको फुल आकृति | १ | २ | २५ | | सय वर्ष ननाघेको |
| १६ | ०५७/९/२० | उपत्यका अपराध अनुसन्धान शाखाबाट प्राप्त तामामा सुन जलप फुर्वा | १ | १४ | १ | | सय वर्ष ननाघेको |
| १६.१ | | ता.सु.ज. फुर्वा | १ | १२ | .०७५ | | सय वर्ष ननाघेको |
| १६.२ | | पित्तलको सिक्का | १ | ३ | .०२५ | | सय वर्ष ननाघेको |
| १७ | ९/२८/२०५७ | उपत्यका अपराध अनुसन्धान शाखाबाट प्राप्त ढलौटको बुद्ध | १ | २१ | १.१०० | | सय वर्ष ननाघेको |

| | | | | | | | |
|-------------|-----------|---|---|--------|--------|--------|-----------------|
| १८ | ११/८/२०५७ | जि.प्र.का. काठमाडौंबाट प्राप्त तामाको बज्रधर | १ | ४३ | ४.४०० | २५०००० | सय वर्ष नाघेको |
| २०५८ | | | | | | | |
| १ | २/९/२०५८ | उपत्यका अपराध अनुसन्धान शाखाबाट प्राप्त ढलौटको बुद्ध | १ | १५ | ७०० | | सय वर्ष ननाघेको |
| १.२ | | तामामा स.ज. पदमसम्भव | १ | ३४ | ४.४०० | | सय वर्ष ननाघेको |
| २ | २/१५/२०५८ | जि.प्र.का. काठमाडौंबाट प्राप्त ढुंगाको सिंह | १ | ४५ | १५ | १००००० | सय वर्ष नाघेको |
| ३ | ४/४/२०५८ | प्रहरी प्रधान कार्यालय अ.अ तथा कर्वाही शाखाबाट प्राप्त काठको वज्रसत्व | | ११२ | ४२.५०० | ५००००० | सय वर्ष नाघेको |
| ४ | ४/१९/२०५८ | अस्थाई इलाका प्रहरी कार्यालय भिभिले भापाबाट प्राप्त ढलौटको गणेश | १ | २९ | ४.२०० | | सय वर्ष ननाघेको |
| ४.१ | | ढलौटको लक्ष्मी | १ | २१.५ | ८०० | | सय वर्ष ननाघेको |
| ४.२ | | ढलौटको दुर्गा | १ | १७ | ६०० | | सय वर्ष ननाघेको |
| ५ | ६/१८/२०५८ | जि.प्र.का. नुवाकोटबाट प्राप्त ढुंगाको भैरव | १ | ३८/२३ | ११.६०० | २५०००० | सय वर्ष नाघेको |
| ५.१ | | ढुंगाको गणेश | १ | ३७/२३ | १२.२०० | २५०००० | सय वर्ष नाघेको |
| ६ | ६/४/२०५८ | जि.प्र.का. भक्तपुरबाट प्राप्त तामामा सु.ज. मयूर | १ | १२१/७७ | ११.८०० | १००००० | सय वर्ष नाघेको |
| ७ | ५/२७/२०५८ | उपत्यका अपराध अनुसन्धान शाखा हनुमानढोकाबाट प्राप्त ढलौटको चक्रसम्बर शक्ति | १ | ३७ | ७ किलो | | सय वर्ष ननाघेको |
| ८ | ६/५/२०५८ | जि.प्र.का. ललितपुरबाट प्राप्त ढलौटको माछ (अभिलेख भएको) | १ | ६३/३४ | २९.३०० | ३००००० | सय वर्ष नाघेको |
| ९ | ५/५/२०५८ | प्रहरी प्रधान कार्यालय अ.अ. विभागबाट प्राप्त हरियो मार्बलबाट बनेको बुद्ध | १ | १८ | १.४०० | | सय वर्ष ननाघेको |

| | | | | | | | |
|-------------|-----------|---|---|-----|-------|--------|--------------------|
| १० | ५/१५/२०५८ | प्रहरी प्रधान कार्यालय अ.अ. विभागबाट प्राप्त फलामको बुद्ध | १ | ३५ | २.९०० | | सय वर्ष ननाघेको |
| १०.१ | | तामाको बुद्ध | १ | २५ | १.२५० | | सय वर्ष ननाघेको |
| ११ | ५/२८/२०५८ | जि.प्र.का. भक्तपुरबाट प्राप्त काठको महिषमर्दिनी दुर्गाको मूर्ति | १ | २३ | १ | १५०००० | सय वर्ष नाघेको |
| १२ | ९/१७/२०५८ | उपत्यका अ.अ. शाखाबाट प्राप्त तामाको बुद्ध | १ | १७ | ३ | | सय वर्ष ननाघेको |
| १३ | ९/२९/२०५८ | इलाका प्रहरी कार्यालय नवलपुर नवलपरासीबाट प्राप्त ढलौटको महावीर | १ | २२ | ५.६५० | | सय वर्ष ननाघेको |
| १४ | ११/६/२०५८ | जि.प्र.का. काठमाडौं अ.अ. तथा कार्वाही शाखा हनुमानढोकाबाट प्राप्त काठको वाराही ढुङ्गाल थान १, काठको भगवती ढुङ्गाल | २ | १०० | ४.४०० | १५०००० | सय वर्ष नाघेको |
| २०५९ | | | | | | | |
| १ | ३/१०/२०५९ | जि.प्र.कार्यालय कास्कीबाट प्राप्त तामाको बुद्ध मूर्ति | १ | ३३ | ३.९०० | | सय वर्ष ननाघेको |
| २ | ४/३/२०५९ | जि.प्र. कार्यालय ललितपुरबाट प्राप्त फलामको फुर्वा | १ | १९ | .३२५ | | सय वर्ष ननाघेको |
| ३ | ६/२२/२०५९ | जि.प्र.कार्यालय काठमाडौंबाट प्राप्त ढलौटको सिंह | १ | २४ | २.२२५ | ७५००० | सय वर्ष नाघेको |
| ३.१ | | ढलौटको सिंह | १ | २४ | २ | ७५००० | सय वर्ष नाघेको |
| ३.२ | | काठको लोकेश्वर | १ | ३१ | ३.५०० | १००००० | सय वर्ष नाघेको |
| ३.३ | | तामामा सु.ज. चामुण्डा | १ | २८ | .९०० | १५०००० | सय वर्ष नाघेको |
| ३.४ | | तामामा सु.ज. ब्रम्हायणी | १ | २५ | .५५० | १५०००० | सय वर्ष नाघेको |
| ३.५ | | तामामा सु.ज. महालक्ष्मी | १ | २५ | .५२५ | १५०००० | सय वर्ष नाघेको |
| ३.६ | | तामामा सु.ज. वाराही | १ | ३१ | १.७७५ | २००००० | सय वर्ष नाघेको |
| ३.७ | | तामामा सु.ज. वैष्णवी | १ | २८ | .९५० | १५०००० | सय वर्ष नाघेको |
| ३.८ | | तामामा सु.ज. रुद्रायणी | १ | २८ | .९२५ | १५०००० | सय वर्ष नाघेको |
| ३.९ | | ढलौटको महिषासुरमर्दिनी (भगवती) को मूर्ति | १ | २३ | २ | २००००० | सय वर्ष नाघेको |

| | | | | | | | |
|------|-----------|--|---|----------|--------|--------|--------------------|
| ३.१० | | तामामा सु.ज. नरवाहनदेवीको मूर्ति | १ | ४३/३१ | २ | २००००० | सय वर्ष नाघेको |
| ३.११ | | ता.सु.ज. अक्षोम्य बुद्ध | १ | ४७ | १.६५० | ३००००० | सय वर्ष नाघेको |
| ३.१२ | | ता.सु.ज. अभिताभ बुद्ध | १ | ५०.५ | २.३०० | ३००००० | सय वर्ष नाघेको |
| ३.१३ | | काठबाट निर्मित मैत्रेयबोधीसत्वको मूर्ति (टुंडाल) | १ | १९१/१९ | १४.६०० | ४००००० | सय वर्ष नाघेको |
| ३.१४ | | नेवारी लिपिमा लेखिएको अभिलेख भएको ढलौटको भैरव | १ | १०.५ | .३५० | ५०००० | सय वर्ष नाघेको |
| ३.१५ | | तामाको पर्वा | १ | १४ | .१००० | २००००० | सय वर्ष नाघेको |
| ३.१६ | | काठको शिवमूर्ति भएको टुंडाल | १ | १०६.५/१४ | ५ | ३००००० | सय वर्ष नाघेको |
| ३.१७ | | ढलौटको खादलु | १ | १७ | .७७५ | | सय वर्ष ननाघेको |
| ३.१८ | | ढलौटको छ्याक | १ | १८ | .५०० | | सय वर्ष ननाघेको |
| ३.१९ | | ढलौटको अंखोरा | १ | १७ | ९५० | | सय वर्ष ननाघेको |
| ३.२० | | ढलौटको शंख | १ | १९ | ८२५ | | सय वर्ष ननाघेको |
| ३.२१ | | काठको छेपारो | १ | ७१ | ८२५ | | सय वर्ष ननाघेको |
| ३.२२ | | काठको देवी मूर्ति भएको टुंडाल (रंग लगाएको) | १ | ८६.५/१५ | ५.२०० | | सय वर्ष ननाघेको |
| ३.२३ | | ढलौटको सिंह | १ | १८ | ८५० | | सय वर्ष ननाघेको |
| ३.२४ | | ढलौटको सिंह | १ | १७ | ७५० | | सय वर्ष ननाघेको |
| ४ | ६/२४/२०५९ | जि.प्र.का. हनुमानढोकाबाट प्राप्त ता.सु.ज. दीपंकर बुद्ध | १ | २२ | १.०२५ | | सय वर्ष ननाघेको |
| ५ | ७/५/२०५९ | जि.प्र.का. हनुमानढोकाबाट प्राप्त हुंगाको बुद्ध | १ | २७ | ४.३५० | १००००० | सय वर्ष नाघेको |
| ५.१ | | ढलौटको पर्वा | १ | ६२ | ५.६०० | २५०००० | सय वर्ष नाघेको |
| ५.२ | | ढलौटको तारा | १ | २५ | १.१५० | | सय वर्ष ननाघेको |
| ५.३ | | माटोको हनुमान | १ | २२ | .८०० | | सय वर्ष ननाघेको |
| ५.४ | | पित्तलको स्तुपा | १ | ४२ | ४.८५० | १५०००० | सय वर्ष नाघेको |
| ५.५ | | ढलौटको वज्रकीतला शक्ति | १ | २७ | ६.२०० | २००००० | सय वर्ष नाघेको |

| | | | | | | | |
|-------|-----------|---|----|-------|-------|--------|--------------------|
| ५.६ | | तामाको स्तुपा | १ | ३९ | १.४०० | १००००० | सय वर्ष नाघेको |
| ५.७ | | तामाको यमुना | १ | ५८.५ | .९०० | १५०००० | सय वर्ष नाघेको |
| ५.८ | | काठको बुद्ध | १ | ३१.५ | .९०० | २५०००० | सय वर्ष नाघेको |
| ६ | ७/२२/२०५९ | जि.प्र.काय काठमाडौं अ.अ.तथा कार्वाही शाखाबाट प्राप्त तामाको दियो | १ | ४ | ३०० | | सय वर्ष ननाघेको |
| ७ | ८/२०/२०५९ | जि.प्र.का. काठमाडौं अ.अ. तथा कार्वाही शाखाबाट प्राप्त ढलौटको कुवेर | १ | १४ | .७५० | | सय वर्ष ननाघेको |
| ७.१ | | ढलौटको लक्ष्मी | १ | ९ | .३०० | | सय वर्ष ननाघेको |
| ७.२ | | तामाको दिया | १ | १८ | १.१०० | | सय वर्ष ननाघेको |
| ८ | ९/७/२०५९ | जि.प्र.का. दोलखा अ.अ. तथा कार्वाही शाखाबाट प्राप्त ता.सु.ज. मन्दिरको ढोकाको खम्बामा मोडीने भग्न पाताको टुक्रा | १ | २८/१८ | २५० | २५००० | सय वर्ष नाघेको |
| ८.१ | | तामा सु.ज. मन्दिरको ढोका माथि रहने तोरणको भग्न छेपुको टुक्रा | १ | ४७/३९ | .९५० | १००००० | सय वर्ष नाघेको |
| ९ | ९/१५/२०५९ | जि.प्र.का. काठमाडौं अ.अ. तथा कार्वाही शाखाबाट प्राप्त ढलौटको गोपालजी | १ | ३३ | ३.२५ | | सय वर्ष ननाघेको |
| १० | ९/८/२०५९ | जि.प्र.का. काठमाडौं अ.अ. तथा कार्वाही शाखाबाट प्राप्त ढलौटको सिंह | २ | १८/१० | १ | | सय वर्ष ननाघेको |
| १०.१ | | ढलौटको सिंह | १३ | १६/९ | .७०० | | सय वर्ष ननाघेको |
| १०.२ | | ढलौटको अप्सरा | १८ | १४ | २.५० | | सय वर्ष ननाघेको |
| १०.३ | | तामाको तारा | २ | १६ | .५०० | | सय वर्ष ननाघेको |
| १०.४ | | ढलौटको शिवलिंग | १ | १९ | २.५५० | | सय वर्ष ननाघेको |
| १०.५ | | ढलौटको बुद्ध | १ | १९ | १ | | सय वर्ष ननाघेको |
| १०.६ | | ढलौटको बुद्ध | १ | १४ | .५०० | | सय वर्ष ननाघेको |
| १०.७ | | ढलौटको कचौरा | १ | ८ | .३२५ | | सय वर्ष ननाघेको |
| १०.८ | | ढलौटको पानस | १ | ८ | .३०० | | सय वर्ष ननाघेको |
| १०.९ | | ढलौटको गोल्पा अभिलेख भएको | १ | ७ | .७०० | | सय वर्ष ननाघेको |
| १०.१० | | ढलौटको दियो | १ | ११ | .१५० | | सय वर्ष ननाघेको |
| १०.११ | | ढलौटको पानस | १ | ८ | .२५० | | सय वर्ष ननाघेको |

| | | | | | | | |
|-------------|------------|--|----|------|---------|--------|--------------------|
| १०.१२ | | ढलौटको साँचो | १ | २३.५ | ४.५० | | सय वर्ष ननाघेको |
| १०.१३ | | ढलौटका सिंहहरू | १८ | ४/३ | ०५०/०२५ | | सय वर्ष ननाघेको |
| १०.१४ | | ह्वाइट मेटल तिङ्ग | १४ | ५ | १०० | | सय वर्ष ननाघेको |
| १०.१५ | | ढलौटको कचौरा | १ | ५ | २०० | | सय वर्ष ननाघेको |
| १०.१६ | | ढलौटको पाला | १ | २ | ०.७५ | | सय वर्ष ननाघेको |
| १०.१७ | | तामाको दियो | १ | ६ | ०.२५ | | सय वर्ष ननाघेको |
| ११ | ११/२६/२०५९ | जि.प्र.का. काठमाडौंबाट प्राप्त ढलौटको शिव | १ | २२ | २.२०० | | सय वर्ष ननाघेको |
| १२ | १२/२०/२०५९ | जि.प्र.का. काठमाडौंबाट प्राप्त काठको मानवाकृति | १ | ११९ | १६.३०० | | सय वर्ष ननाघेको |
| १२.१ | | काठको मानवाकृति | १ | ११९ | १६.३०० | | सय वर्ष ननाघेको |
| १२.२ | | काठको मानवाकृति | १ | १०० | ७.४०० | | सय वर्ष ननाघेको |
| १२.३ | | काठको मानवाकृति | १ | ५३ | ३.२०० | | सय वर्ष ननाघेको |
| १२.४ | | काठको मानवाकृति | १ | ४८ | १ | | सय वर्ष ननाघेको |
| १२.५ | | काठको मानवाकृति | १ | ४९ | ४ | | सय वर्ष ननाघेको |
| १२.६ | | काठको मानवाकृति | १ | ४६ | २ | | सय वर्ष ननाघेको |
| १२.७ | | काठको मानवाकृति | १ | ३५ | १.१०० | | सय वर्ष ननाघेको |
| १२.८ | | काठको मानवाकृति | १ | ४२ | ३.३०० | | सय वर्ष ननाघेको |
| १२.९ | | काठको मानवाकृति | १ | ४४ | १.७०० | | सय वर्ष ननाघेको |
| १२.१० | | काठको मानवाकृति | १ | १०० | ८.२०० | | सय वर्ष ननाघेको |
| २०६० | | | | | | | |
| १ | ५/१८/२०६० | उपत्यका अपराध अनुसन्धान शाखा हनुमानढोकाबाट प्राप्त ढलौटको लक्ष्मीनारायण | | ८ | २०० | | सय वर्ष ननाघेको |
| २ | ७/६/२०६० | उपत्यका अपराध अनुसन्धान तथा कारवाही शाखाबाट प्राप्त तामामा सु.ज. लोकेश्वर | | २७ | १.६५० | ३५०००० | सय वर्ष नाघेको |
| ३ | ७/७/२०६० | जि.प्र.का. ललितपुरबाट प्राप्त ढलौटको भिमसेन | | १७ | १.००० | १५०००० | सय वर्ष नाघेको |
| ४ | ८/३/२०६० | उपत्यका अपराध अनुसन्धान तथा कारवाही शाखाबाट प्राप्त ता.सु.ज. मञ्जुश्री | | २२ | १.७०० | | सय वर्ष ननाघेको |
| ४.१ | | ढलौटको लक्ष्मी | | १७ | १.००० | | सय वर्ष ननाघेको |

| | | | | | | | |
|-------------|------------|--|---|-------|--------|--------|--------------------|
| ४.२ | | ढलौटको लक्ष्मी | १ | १७ | १.००० | | सय वर्ष ननाघेको |
| ४.३ | | ढलौटको लक्ष्मी | १ | १०.५ | .४०० | | सय वर्ष ननाघेको |
| ४.४ | | ढलौटको पङ्क्षेरी | १ | २२ | १.५०० | | सय वर्ष ननाघेको |
| ४.५ | | ढलौटको मञ्जुश्री | १ | १६.५ | .६५० | | सय वर्ष ननाघेको |
| ४.६ | | ढलौटको वज्रसत्त्व | १ | १५ | .६५० | | सय वर्ष ननाघेको |
| ४.७ | | ढलौटको बुद्ध | १ | १८ | १.२०० | | सय वर्ष ननाघेको |
| ५ | ८/१६/२०६० | उपत्यका अपराध अनुसन्धान तथा कार्वाही शाखाबाट प्राप्त काठको तोरण (विच भाग गरुढ र दायौंवार्यौं मकराकृति भएको) | १ | ८४/५३ | ११.५०० | २००००० | सय वर्ष नाघेको |
| ५.१ | | काठको भैरव आठ वटा हात भएको मुण्डमाला लगाएको | १ | ७६/३४ | १०.६०० | २००००० | सय वर्ष नाघेको |
| ५.२ | | काठको ढोकाको ट्वाकल (कौमारी र गणेशको मूर्ति भएको) | १ | ६६/२३ | ५.८०० | १००००० | सय वर्ष नाघेको |
| ५.३ | | काठको ढोकाको ट्वाकल (कुमार र चामुण्डाको मूर्ति भएको) | १ | ६६/२३ | ५.८०० | १००००० | सय वर्ष नाघेको |
| ६ | १२/११/२०६० | जि.प्र.का. काठमाडौं अ.अ. तथा कार्वाही शाखाबाट प्राप्त ढलौटको लक्ष्मी मूर्ति | १ | १४ | .७०० | | सय वर्ष ननाघेको |
| २०६१ | | | | | | | |
| १ | १/२८/२०६१ | प्र.प्र. कार्यालय अपराध अनुसन्धान विभागबाट प्राप्त ता.सु.ज. तारा | १ | २२ | १.६२५ | | सय वर्ष ननाघेको |
| १.१ | | ढलौटको तारा | १ | २१ | १.४५० | | सय वर्ष ननाघेको |
| १.२ | | ता.सु.ज. पङ्क्षेरी | १ | २२ | १.६२५ | | सय वर्ष ननाघेको |
| १.३ | | ता.सु.ज. कुवेर शक्ति | १ | १६ | | | सय वर्ष ननाघेको |
| १.४ | | ता.सु.ज. ध्यानी बुद्ध | १ | १९ | १.४५० | | सय वर्ष ननाघेको |
| १.५ | | ढलौटको कुवेर | १ | २० | १.८५० | | सय वर्ष ननाघेको |
| १.६ | | ता.सु.ज. बुद्ध | १ | २१ | १.६२५ | | सय वर्ष ननाघेको |

| | | | | | | | |
|------|-----------|---|----|-------|--------|--|--------------------|
| १.७ | | ता.सु.ज. बुद्ध | १ | ३३ | १ | | सय वर्ष ननाघेको |
| १.८ | | ढलौटको पार्वती | १ | १४ | ९७५ | | सय वर्ष ननाघेको |
| १.९ | | तामाको तारा | १ | ११.५ | ४०० | | सय वर्ष ननाघेको |
| १.१० | | तामाको वज्रसत्व | १ | १० | २५० | | सय वर्ष ननाघेको |
| १.११ | | तामाको बुद्ध | ३ | १० | ३५० | | सय वर्ष ननाघेको |
| १.१२ | | तामाको टिपट | १ | १० | ३७५ | | सय वर्ष ननाघेको |
| १.१३ | | ह्वा.मे. सिंह | २ | ११ | ७७५ | | सय वर्ष ननाघेको |
| १.१४ | | ढलौटको घण्टी | १ | १७ | ३०० | | सय वर्ष ननाघेका |
| १.१५ | | काठमा ह्वा.मे. जडित धुपर | १ | १२ | ६५० | | सय वर्ष ननाघेको |
| १.१६ | | तामाको बक्स | १ | २४ | ५२५ | | सय वर्ष ननाघेको |
| १.१७ | | ह्वा.मे. माने | १ | २४ | ५०० | | सय वर्ष ननाघेको |
| १.१८ | | स्मोकीङ पाइप | १ | २१ | ५० | | सय वर्ष ननाघेका |
| १.१९ | | मन्त्र लेखिएको कागज | १ | ५ | ०२५ | | सय वर्ष ननाघेको |
| १.२० | | हड्डी मेटल बट्टा | २ | १०/७ | ५५७ | | सय वर्ष ननाघेको |
| १.२१ | | ढलौटको लोकेश्वर (सानो) | १ | ३.५ | ०२५ | | सय वर्ष ननाघेको |
| १.२२ | | जेट र ह्वा.मे. तिङ्ग | १० | ६ | ८५० | | सय वर्ष ननाघेको |
| १.२३ | | चीनिया माटोको नसपट | २ | ७ | ०५० | | सय वर्ष ननाघेका |
| १.२४ | | ह्वा.मे. चुरा | ४ | ६ | ०७५ | | सय वर्ष ननाघेको |
| १.२५ | | ह्वा.मे. लकेट | १ | ५ | ०२५ | | सय वर्ष ननाघेको |
| १.२६ | | कपडामा लेखिएको थांका | २ | ४५/६८ | १.१२५ | | सय वर्ष ननाघेको |
| १.२७ | | नीलपत्रमा स्वर्ण र चाँदीको मसिबाट लेखिएको तिब्बती ग्रन्थ | १ | ३१/९ | ९०० | | सय वर्ष ननाघेको |
| २ | ३/९/२०६१ | जि.प्र.का. काठमाडौंबाट प्राप्त ता.सु.ज. तारा | १ | ४६ | १५.८०० | | सय वर्ष ननाघेका |
| ३ | ३/२४/२०६१ | उपत्यका अपराध अनुसन्धान शाखा विशेष उपशाखा हनुमानढोकाबाट प्राप्त ता.सु.ज. ह्यगीव भैरव (आसन र पर्वा सहित) | १ | ३४ | ४.१०० | | सय वर्ष ननाघेको |

| | | | | | | | |
|-------------|-----------|--|----|--------|----------------------|--------|------------------------------------|
| ३.१ | | तामामा सु.ज. लगाएको मञ्जुश्री | १ | ४०.५ | ५.१०० | | सय वर्ष ननाघेको |
| ४ | ४/१७/२०६१ | इ.प्र.का. इटहरीबाट प्राप्त हवा.मे.ज. तामाको गुम्वा | १ | १३ | .३०० | | सय वर्ष ननाघेको |
| ४.१ | | तामाको दियो | १ | २ | .०२० | | सय वर्ष ननाघेको |
| ५ | ८/२५/२०६१ | काभ्रेपलाञ्चोक जिल्ला अदालत धुलिखेलबाट प्राप्त ढलौटको बुद्ध | १ | १४ | ६५० | | सय वर्ष ननाघेका |
| ५.१ | | ढलौटको पङ्क्षरी | १ | १३.५ | .३०० | | सय वर्ष ननाघेका |
| ५.२ | | ढलौटको ज्वालनायक | १ | १४ | २५० | | सय वर्ष ननाघेका |
| ५.३ | | ढलौटको धांका | १ | ८३/५५ | .२०० | | सय वर्ष ननाघेको |
| ६ | ७/१८/२०६१ | जिल्ला प्रहरी कार्यालय रसुवाबाट प्राप्त तामामा सुन जलप गरेको वज्रघरको मूर्ति | १ | ६० | १०.८०० | ३५०००० | सय वर्ष नाघेको |
| ६.१ | | काठको गुरु पद्मसम्भव | १ | ३३ | २.६०० | ७५०००० | सय वर्ष नाघेको |
| ६.२ | | काठको गुरु पद्मसम्भव | १ | ३१ | १.८८० | ७५०००० | सय वर्ष नाघेको |
| २०६२ | | | | | | | |
| १ | १/१९/२०६२ | बडा प्रहरी कार्यालय काठमाडौँबाट प्राप्त नेवारी लिपिमा लेखिएको हस्तलिखित ग्रन्थ | १ | ३१ | १.२०० | १५०००० | सय वर्ष नाघेको |
| २ | ३/१३/२०६२ | जि.प्र.का. हनुमानढोका अ.अ. तथा कार्वाही शाखाबाट प्राप्त फलामको फुर्वा | १० | ४१,२८ | २.३००० .६००, .२०० | | सय वर्ष ननाघेका सय वर्ष ननाघेका |
| २.१ | | तामाको फुर्वा | ८ | ३८,३२ | .६००, १.२०० | | सय वर्ष ननाघेका |
| २.२ | | ढलौटको छुचुन्द्रो | ६ | २०,१९ | ५.३०० | | सय वर्ष ननाघेका |
| २.३ | | ढलौटको लोकेश्वर | १ | ४८ | .२००, १०० | | सय वर्ष ननाघेका |
| २.४ | | ढलौटको चम्बा | ६ | २२, १६ | १.८५० | | सय वर्ष ननाघेका |
| २.५ | | ढलौटको वज्रकीला | १ | ३० | .६५० | | सय वर्ष ननाघेको |
| २.६ | | ढलौटको पङ्क्षरी (टरक्वाइज जडित) | १ | २१ | .५५० | | सय वर्ष ननाघेको |
| २.७ | | ढलौटको गरुड | ३ | १६ | १.९५० | | सय वर्ष ननाघेको |

| | | | | | | | |
|------|--|--|----|-------|------------|--|--------------------|
| २.८ | | हुंगाको मञ्जुश्री | | ३४ | ८२५ | | सय वर्ष ननाघेको |
| २.९ | | प्लाष्टीकको गुरु (तामा, टरक्वाइजको आसन र पर्वाभएको) | १ | २१ | १.९७५ | | सय वर्ष नाघेको |
| २.१० | | हुंगाको निर्वाण बुद्ध | १ | २१ | १.६५० | | सय वर्ष ननाघेको |
| २.११ | | ढलौटको तारा | २ | २२ | १.३७५ | | सय वर्ष ननाघेको |
| २.१२ | | ढलौटको बुद्ध | १ | २३ | १.४५० | | सय वर्ष ननाघेको |
| २.१३ | | ढलौटको मञ्जुश्री | १ | २३ | १.९२५ | | सय वर्ष ननाघेको |
| २.१४ | | तामामा सुन जलप गरेको र टरक्वाइज जडित बुद्ध पर्वा सहित हुंगाको बुद्ध | १ | १७ | .८२५ | | सय वर्ष ननाघेको |
| २.१५ | | प्लाष्टीकको बुद्ध | १ | १४ | .६७५ | | सय वर्ष ननाघेको |
| २.१६ | | तामा र टरक्वाइज जडित आसन र पर्मा भएको ढलौटको मैत्रीय बुद्ध | | १८ | १.५०० | | सय वर्ष ननाघेको |
| २.१७ | | हवा.मे.धौ | १ | २३ | .४५० | | सय वर्ष ननाघेको |
| २.१८ | | तामा, हड्डीको काडलिङ्ग (वाजा) | २ | ३९ | .८०० | | सय वर्ष नाघेको |
| २.१९ | | तामा र फलामको कर्ति | २ | २१ | २५०, .०७५ | | सय वर्ष ननाघेको |
| २.२० | | ढलौटको ज्वालान्हायक (ऐना) | ७ | २२,८ | ७७५, १.६०० | | सय वर्ष ननाघेको |
| २.२१ | | ढलौटको फुर्वा स्टैण्ड | १२ | ५ | .३०० | | सय वर्ष ननाघेको |
| २.२२ | | ढलौटको विश्व वज्र | २ | १९,२६ | ७७५, १.६०० | | सय वर्ष ननाघेको |
| २.२३ | | ढलौटको कपला | २ | १० | .३०० | | सय वर्ष ननाघेको |
| २.२४ | | काठको फुर्वा स्टैण्ड | १२ | ५ | .१२५ | | सय वर्ष ननाघेको |
| २.२५ | | पित्तलको बुझा भएको मण्डला | ४ | १७ | .७०० | | सय वर्ष ननाघेको |
| २.२६ | | ढलौटको ग्रग (घण्टी) स्टिक सहित | १ | २५ | .९०० | | सय वर्ष नाघेको |
| २.२७ | | काठको वज्र | २ | ३३,२५ | .६५०, १०० | | सय वर्ष ननाघेको |
| २.२८ | | ढलौटको अन्ति | ७ | ३६,११ | .६५०, १०० | | सय वर्ष ननाघेको |

| | | | | | | | |
|------|-----------|--|----|------------|------------|--------|--|
| २.२७ | | ढलौटको धुपदानी | १ | १८ | १.४०० | | सय वर्ष ननाघेको |
| २.२८ | | मेटलको धुपदानी | ३ | ३६,३१ | .३५०,१२५ | | सय वर्ष ननाघेको |
| २.२९ | | हवा. मे. हड्डीको कर्ति | २ | २५ | .३५० | | सय वर्ष नाघेको |
| २.३० | | हवा.मे. स्ट्याम्प | २ | १२ | .१७५ | | सय वर्ष ननाघेको |
| २.३१ | | प्लाष्टिकको खोल भएको चक्कु | ३ | ३८ | .४००,३०० | | सय वर्ष ननाघेको |
| २.३२ | | काठको स्टण्ड | २ | २१ | .२२५ | | सय वर्ष ननाघेको |
| २.३३ | | हवा.मे. कचौरा | २ | ७ | .२५० | | सय वर्ष ननाघेको |
| २.३४ | | हड्डीको भैरवको माक्स | १ | १० | .०७५ | | सय वर्ष ननाघेको |
| २.३५ | | हड्डीको फुर्वा र वज | २५ | ९,५ | .०१० | | सय वर्ष ननाघेको |
| २.३६ | | मान्छेको खप्पर सादा | ४ | १८.५, १६.५ | .३०० | | मान्छेको खप्पर ओसरपसार र विक्री गर्न नपाइने |
| २.३७ | | मेटल जडित मान्छेको खप्पर | २२ | १७.५, १९ | .२५०, ३७५ | | मान्छेको खप्पर ओसरपसार र विक्री गर्न नपाइने |
| २.३८ | | हवा.मे. जडित डमरु | ३ | १२ | .२५० | | सय वर्ष ननाघेको |
| २.३९ | | काठको डमरु | ३ | ११.५, ८ | .२००, ०७५ | | सय वर्ष ननाघेको |
| २.४० | | हड्डीको फुर्वा | ३ | २३, २० | .१०० | | सय वर्ष ननाघेको |
| ३ | ५/१६/२०६२ | जिल्ला प्रहरी कार्यालय हनुमानढोकाबाट प्राप्त दुंगाको चतुर्मुखी शिवलिंग | १ | ४१, ३९ | ३९.९०० | ८००००० | सय वर्ष नाघेको |
| ४ | ६/२३/२०६२ | जिल्ला प्रहरी कार्यालय काठमाडौंबाट प्राप्त दुंगाको भगवती | १ | १४ | ५०० | १०००० | सय वर्ष नाघेको |
| ४.१ | | ढलौटको दुई हातमा त्रिशूल र शंख लिएको रुद्राक्षमाला लगाएको शिव | १ | ३३ | १.७०० | २०००० | सय वर्ष नाघेको |
| ४.२ | | किटको विभिन्न मानवाकृति र घोडचढी भाएको मूर्ति | १ | १२ | .८०० | १००० | सय वर्ष नाघेको |
| ४.३ | | ढलौटको लोक सांस्कृतिक मूर्तिर्न आसन सहित भैरव आकृति | २ | ४८ | ४.४००, ०५० | | सय वर्ष नाघेको |
| ४.४ | | ढलौटको घोडा चढेको मानवाकृति | ४ | १५, ७ | .२००, ०२५ | | सय वर्ष ननाघेको |

| | | | | | | | |
|-------------|-----------|---|-----|-------|--------|--------|--------------------|
| ४.५ | | ढलौटको मानवाकृति | ४ | १३, ८ | .१०० | | सय वर्ष ननाघेको |
| ४.६ | | ढलौटको मानवाकृति | ३ | १९ | .५०० | | सय वर्ष ननाघेको |
| ४.७ | | ढलौटको घण्टी | १ | १८ | | | सय वर्ष ननाघेको |
| ५ | ७/९/२०६२ | जिल्ला प्रहरी कार्यालय ललितपुरबाट प्राप्त तामाको गजुर सहितको भिमसेन भैरवको मुख | १ | ८९ | ८.१०० | | सय वर्ष ननाघेको |
| ५.१ | | तामाको गजुर सहितको भिमसेन भैरवको मुख | १ | ५३ | ४.३०० | | सय वर्ष ननाघेको |
| ५.२ | | तामाको गजुर मात्र भएको मूर्तिको टुक्रा | १ | ५५ | १.५०० | | सय वर्ष ननाघेको |
| ६ | ७/२०/२०६२ | जिल्ला प्रहरी कार्यालय काठमाडौं अ.अ. तथा कार्वाही शाखाबाट प्राप्त काठको टुंडाल | १ | ५५ | ४.७०० | ६०००० | सय वर्ष नाघेको |
| ६.१ | | बडा प्रहरी कार्यालय स्वयम्भू अ.अ. तथा कार्वाही शाखाबाट तामाको गणेश | १ | १३ | .४०० | | सय वर्ष ननाघेको |
| २०६३ | | | | | | | |
| १ | ३/२/२०६३ | जिल्ला प्रहरी कार्यालय कन्चनपुर महेन्द्रनगरबाट प्राप्त दुर्गाको सूर्य | १ | २४ | २.४०० | १२५००० | सय वर्ष नाघेको |
| १.१ | | ढलौटको शिवमूर्ति | १ | ३६ | ५.५५० | | सय वर्ष ननाघेको |
| १.२ | | पित्तलको सिंहासनका टुक्राहरु | ९ | १९, ४ | .२२५ | | सय वर्ष ननाघेको |
| १.३ | | तामाको गणेश आकृति कुदिएको पाता | १ | १०.५ | .०२५ | | सय वर्ष ननाघेको |
| २ | ४/२२/२०६३ | जिल्ला प्रहरी कार्यालय काठमाडौंबाट प्राप्त ढलौटको गणेश | १ | ५६ | ७.८०० | | सय वर्ष ननाघेको |
| ३ | ४/७/२०६३ | जिल्ला प्रहरी कार्यालय कन्चनपुरबाट प्राप्त ढलौटका घण्टीहरु | १९३ | | | | |
| ४ | ५/२४/२०६३ | इलाका प्रहरी कार्यालय बुटवलबाट प्राप्त अष्ट धातुको बुद्ध | १ | ४५ | १२.५०० | २००००० | सय वर्ष नाघेको |
| ५ | ६/२४/२०६३ | जिल्ला प्रहरी कार्यालय काठमाडौंबाट प्राप्त पित्तलको मकर (सिंहको टाउको जस्तो देखिने छिउसिन भनिएको) | २ | २९ | १.१०० | ५०००० | सय वर्ष नाघेको |

| | | | | | | | |
|-----|------------|---|----|--------|--------|--------|-----------------|
| ६ | ८/१४/२०६३ | महानगरीय प्रहरी वृत्तबाट प्राप्त ढलौटको पाला | १९ | ४ | २५० | | सय वर्ष ननाघेको |
| ६.१ | | तामाको दियो | १ | ३ | .१०० | | सय वर्ष ननाघेको |
| ६.२ | | ढलौटको घण्टी | १ | २३ | २.९०० | | सय वर्ष ननाघेको |
| ६.३ | | ढलौटको घण्टी | १ | १६ | १.१०० | | सय वर्ष ननाघेको |
| ७ | ९/१९/२०६३ | जिल्ला प्रहरी कार्यालय अछाम अ.अ. शाखाबाट प्राप्त ढलौटको भकारी | १ | २८.५ | .८०० | १५००० | सय वर्ष नाघेको |
| ७.१ | | ढलौटको पानस (भाँचिएको) | १ | ३७ | .४५० | ५००० | सय वर्ष नाघेको |
| ७.२ | | ढलौटको पानस | १ | ३९ | .८५० | ५००० | सय वर्ष नाघेको |
| ७.३ | | ढलौटको धुपौरो | १ | १७ | .९०० | १५००० | सय वर्ष नाघेको |
| ७.४ | | ढलौटको टिकादानी | १ | ३८ | ३.३०० | ५००० | सय वर्ष नाघेको |
| ७.५ | | ढलौटको घण्टी | १ | ८ | ३०० | ५००० | सय वर्ष नाघेको |
| ८ | १०/१९/२०६३ | जिल्ला प्रहरी कार्यालय प्यूठानबाट प्राप्त ढुंगाको सरस्वती | १ | १९ | .४०० | १००००० | सय वर्ष नाघेको |
| ९ | ९/१७/२०६३ | महानगरीय प्रहरी अपराध महाशाखाबाट (चोरी उपशाखाबाट प्राप्त ढलौटको कुबेर) | १ | ५० | १०.४०० | | सय वर्ष ननाघेको |
| १० | ८/१०/२०६३ | महानगरीय प्रहरी परिसर काठमाडौँबाट प्राप्त ढुंगाको भगिरथ | १ | २० | .७०० | ३००००० | सय वर्ष नाघेको |
| ११ | ११/१/२०६३ | महानगरीय प्रहरी परिसर काठमाडौँबाट अ.अ. तथा कावाही शाखाबाट प्राप्त ढुङ्गाको तारा | १ | ४३, ४० | ४५.५०० | | सय वर्ष ननाघेको |

वि.सं. २०५४ देखि २०६३ सालसम्म विभिन्न ठाउँबाट चोरी भएको जानकारी प्राप्त भएका मूर्तिहरू र सांस्कृतिक वस्तुहरू

| २०५४ साल | |
|----------|--|
| (१) | २०५४।४।१२ गते ललितपुर उ.म.न.पा. वडा नं. १९ हागलीस्थित दिपकर गुठीमा रहेको बुद्धको मूर्ति धान १ |
| (२) | २०५४।८।२४ गते ग्रीष्मटेश्वर महादेव मन्दिरबाट ढुंगाको अग्नेश्वर महादेव मूर्ति सहित १३ धान अन्य पुजाको सामान । |
| (३) | २०५४।९।१५ गते भक्तपुर न.पा. ३ बाट श्री ब्रम्हायणी देवीको मूर्ति धान १ । |
| (४) | २०५४।९।२४ गते स्वयम्भू क्षेत्रबाट चोरी भएको मूर्ति धान ४ । |
| (५) | २०५४।१।३१ गते श्री रानीबास मठ अमृतजंग (बारा) बाट चोरी भएको कृष्ण मूर्तिको सहित धान ८ । |

| | |
|--------------------|--|
| (६) | २०५४।४।२८ गते ल.पु. वडा नं. ७ स्थित सातपुर महाविहार चिकवहीलबाट शाक्यमुनी बुद्ध र दीपकर तथागतका मूर्ति धान २ । |
| (७) | २०५४।३।२२ मा लुभू गा.वि.स. १, ललितपुरबाट महालक्ष्मी महाभैरवको तोरण धान १ । |
| २०५५ साल | |
| (१) | २०५५।१।२० मा पाटन दरबार क्षेत्र वडा नं. १८ क्वालखुस्थित उमा महेश्वर मन्दिरको काठको तोरण धान १ । |
| (२) | २०५५।४।१ मा पाटन मंगलबजारबाट श्री मणीकुमार गणेशको शीर भाग चोरी भएको धान १ । |
| (३) | २०५५।७।२८ गते सुनखुरी पकलीबाट हराएका मूर्तिहरू धान ७, २ विभिन्न आकारका शालीग्राम धान १५ । |
| (४) | २०५५।१२।७ मा पाटन वडा नं. ११ ज्योवहाल मन्दिरको द्वारमा रहेको तोरण धान १ । |
| (५) | २०५५।१०।१२ गते पाटन दरबारको उत्तर तर्फको १६ खुट्टे पाटीको पूर्वतर्फको (एजटा) टुँडाल धान १ । |
| २०५६/५७ साल | |
| (१) | २०५६।३।२ गते फर्पिङ शहरमा हरीशंकर जात्रामा पूजा गरिने अर्धनादीश्वर तामाको चतुर्भुज शिवलिङ्ग धान १ । |
| (२) | २०५६।२।२१ मा काठमाडौं म.न.पा. वडा नं. २८ वाङ्गेमुढा (थायमरु चोक) मा चारमुखे महादेव मन्दिरको सूर्यको मूर्ति धान १ । |
| (३) | २०५६।१।२३ मा पाटन स्मारक संरक्षण तथा दरबार हेरचाह कार्यालयबाट पाटन दरबार मूलचोकस्थित आगनदेव मन्दिरको ३ वटा तोरण हराएको धान ३ । |
| (४) | २०५६।१।३० मा पशुपति राजराजेश्वरी प्राङ्गणमा रहेको नवदुर्गा मन्दिरको तोरणमा रहेको शिवपार्वती र भित्तामा रहेको भैरव मूर्तिहरू धान २ । |
| (५) | २०५७।१।१६ भ.पु.न.पा. वडा नं. १४ स्थित जेठा गणेश कोलाछें टोलको निम्न तपशिल बमोजिमका सामानहरू |
| | (क) ६ हात भएको गणेश मूर्ति धान १ । |
| | (ख) ६ हात भएको गणेश मूर्ति धान १ । |
| | (ग) कृष्ण प्रसाद प्रजापतीले चढाएको गणेश धान १ । |
| | (घ) पित्तलको मभौला खालको थाल धान १९ |
| | (ङ) दलु समाई रहेको मानिसको मूर्ति दलु धान २ । |
| | (च) ध्वजा समाई रहेको शेरको ढलौटको मूर्ति धान २ । |
| | (छ) ६ ईन्च उचाईको ढलौट सिंह धान २ |
| (६) | २०५६।१।१७ गते नक्शा स्थल जाँच गर्ने क्रममा ललितपुर पटुकोमा रहेको नारायण मन्दिरको पूर्वपट्टीको छाना पाखाको दुई कलात्मक टुँडाल दुई महिना अगाडि चारी भएको धान २ । |
| (७) | २०५७।१।४ मा कीर्तिपुर न.पा. वडा नं. ४ स्थित चिलेचो विहारको जगतपाल महाविहारको दिगी छें को मूल ढोकामा रहेको पित्तलको कलात्मक तोरण धान १ । |
| (८) | २०५७।१।९ मा का.जि. वडा नं. ३० स्थित अन्नपूर्ण मन्दिरको उत्तरतर्फ रहेको तोरणको तामामा सुन जलप लगाएको मूर्ति धान २ । |
| (९) | २०५७।१।२ मा पाटन दरबार मूलचोक पस्ने मूलढोकाको खोपामा रहेको माटोको सातौं शताब्दी पुरानो गणेशको मूर्ति धान १ । |
| २०५७/५८ साल | |
| (१) | २०५७।१।२६ गते भक्तपुर नगरपालिका वडा नं. ६ इनाचोस्थित महेश्वरी देवीको चोछें (आगन घर) बाट महेश्वरी देवीको (विस्केट जात्रामा खटमा राखी जात्र गरिने करीव १४ ईन्चको लम्बाई भएको महेश्वरी देवीको मूर्ति धान १ । |
| (२) | २०५७।२।१३ गते राती का.म.पा. वडा नं. २८ नघल टोल अवस्थित काशी स्वयम्भू महाविहारको मूल (ठूलो) स्तुप माथि उत्तरतर्फ रहेको करीव १० ईन्चको तामाको पातामा सुन जलप गरेको अमोघसिद्धि (बुद्ध) को मूर्ति सहित अरु २ धान मूर्ति हराएको । |
| (३) | २०५७ साल चैत्र १५ गते चोभार जल विनायक मन्दिरको बहुमूल्य सामानहरू चोरी भएको |

| २०५८/५८ साल | |
|-------------|---|
| (१) | पाटन दरबारको मूलचोकको दक्षिण सु जु ढोकाको माथिल्लो भागमा तोरण मुनी रहेको देवीको मूर्ति हराएको (२०५८।४।२२०) धान १ । |
| (२) | गा.वि.स. सतुंगल काठमाडौं वडा नं. १ देखि ४ सम्म रहेको बेसी गाउँस्थित लाछी टोलमा रहेको पित्तलमा सु ज भएको भैरवको मुखाकृति (मास्क) हराएको । २०५८ साल माघ २ गते राती हराएको धान १ । |
| (३) | चाँगुनारायण मन्दिर परिसर भित्र रहेको छिन्नमस्ता मन्दिरको ढोका माथिको तोरणमा रहेको महालक्ष्मीको मूर्ति धान १, ढलौटको मूर्ति धान १ हराएको (२०५८।५।१९) । |
| (४) | २०५८।९।१ मा ल.पु. लुभु गा.वि.स. वडा नं. १ स्थित पुरातात्विक रूपमा रहेको श्री महालक्ष्मी महाभैरव मन्दिरको मुलढोकाको माथिल्लो भागमा रहेको तोर्ला (तामाको पातामा सुन जलप लगाइएको श्री महालक्ष्मी, गणेश र कुमार तथा अन्य मूर्तिहरू कोरिएको पाता) हराएको जानकारी यस विभागमा आएको । |
| २०५८/६० साल | |
| (१) | २०५९।३।२६ गते राती दोलखा बजारस्थित भीमेश्वर मन्दिरको प्रवेशद्वारमा सजाइएका क्षेत्रपाल देवता, कुमार गणेशको मूर्ति २, सिंहो मूर्ति २, नागको मूर्ति २ गरी जम्मा ७ वटा मूर्ति हराएको । |
| (२) | २०५९।५।२६ गते राती नक्षाल भगवती मन्दिरको मुख्य भगवतीको मूर्तिमाथि जडान भएको पित्तलको अष्टमंगल चोरी भएको । |
| (३) | २०५९।५।२६ गते चोरी भएको नक्षाल भगवती मन्दिरको ढलौटको मूर्ति बरामद भई मिति २०६२।२।२९ गते पुनस्थापनाको लागि फिर्ता गरिएको । |
| २०६०/६१ साल | |
| (१) | २०६०।५।१ मा कीर्तिपुर न.पा. वडा नं. १ स्थित बाघभैरव मन्दिरको पहिलो तलाको दक्षिण मोहोडाको पूर्व देखि दोश्रो टुँडाल धान १ हराएको |
| (२) | २०६०।५।१७ गते भक्तपुर न.पा. वडा नं. ८ चासुखेल स्थित श्री चण्डेश्वरी मन्दिरको धान ३ टुँडालहरू हराएको । |
| (३) | २०६०।७।१६ गते स्पेस टायम्स दैनिकको समाचार अनुसार ठमेलस्थित सिंहसार्थ बहु गरुड भगवान वहालको मूल ढोकामा रहेको तामाको पातामा सुन जलप गरिएको जातिका अजिमा माताको धान १ मूर्ति चोरी भएको । |
| (४) | २०६०।१०।१२ गते श्री धन्दो चैत्य चावहिलको अभिताम बुद्धको मूर्ति निल जडित मुकुट र चाँदीका किकिम्पाहरू चोरी भएको । |
| (५) | २०६१।१।७ गते ललितपुर स्थित त्यागल गणेश मन्दिरको धान २ टुँडाल हराएको । |
| २०६१/६२ साल | |
| (१) | २०६१।४।२० गते राती पशुपति क्षेत्रबाट चतुर्मुखी शिवलिङ्ग हराएको धान १ । |
| (२) | २०६१।६।२४ गते का.जि. का.म.न.पा. २६ यट्खा बाट विहारको दुईवटा मूर्ति (सारीपुत्र र मौदगल्यायन) धान २ हराएको । |
| (३) | २०६१।७।२० गते करीब दिनको २:३० बजे दत्तात्रयस्थित धातुकला संग्रहालयको खुला प्रदर्शनमा रहेको पित्तलको म्हायखापा धान १ हराएको । |
| (४) | २०६१।९।२० गते पशुपति क्षेत्रको शंकर नारायणको मूर्ति धान १ हराएको । |
| (५) | २०६१।१।२७ गते भक्तपुर नगरपालिका वडा नं. ८ टिकुन्डे चासुखेल चण्डेश्वरी मन्दिरबाट चण्डेश्वरी मुखी धान २ हराएको । |
| २०६२/६३ साल | |
| (१) | २०६२।८।२२ गते राती श्री रातो मच्छिन्द्रनाथ मन्दिर ल.पु. श्री त.वहालस्थानमा रहेको काया बायाको पित्तलको छाताको नागको मूर्ति चोरी भएको । |
| (२) | २०६२।१०।२० गते विहिवार राती का.म.न.पा. वडा नं. १२ मुसुमवहाल, लस्कननीको काठको आदित्यनाथ लोकेश्वरको करीब ३ फिट अग्लो मूर्ति चोरी भएको साथै अन्य चार वटा मूर्तिहरू पनि चोरी भएको । |
| (३) | २०६२।११।१५ गते राती श्री रातो मच्छिन्द्रनाथ मन्दिरको ढोका माथि रहेको ता सु ज तोरणको वीचभागमा रहेको पाताको महामञ्जुश्रीको मूर्ति चोरी भएको । |

माथिको तथ्यांकबाट नेपाल प्रहरीले सांस्कृतिक सम्पदाहरूको संरक्षण र चोरी निकासी रोकथाम गर्नको लागि महत्वपूर्ण भूमिका निर्वाह गरेको देखिन्छ। विभिन्न सरकारी निकायहरू, पुरातत्त्व विभाग, नेपाल प्रहरी र जनस्तरबाट सो विभिन्न प्रयास हुँदाहुँदै पनि सांस्कृतिक सम्पदाहरूको चोरी निकासी रोकिएको छैन। वर्तमान समयमा देखिएको यस समस्यालाई समाधान गर्नको लागि सांस्कृतिक सम्पदाहरू भएका ठाउँमा बसोबास गर्ने सजग नागरिकहरूबाट नै सहयोग पुग्न सक्ने देखिन्छ। सांस्कृतिक सम्पदा भएका ठाउँहरूमा बस्ने नागरिकहरूले निरन्तररूपमा सम्पदाहरूको हेरचाह गर्ने, त्यस

क्षेत्रमा देखिने संदिग्ध व्यक्तिहरूको बारेमा जानकारी गराउने, सांस्कृतिक सम्पदाहरूको सुरक्षाको लागि टोल टोलमा सुरक्षा समिति बनाउने, महत्वपूर्ण सांस्कृतिक सम्पदाहरूको सुरक्षा नीति अख्तियारी गर्न सकिएका खण्डमा आधारहरू तयार गर्ने गरेमा अवश्य पनि चोरी निकासी कम हुन सक्छ। साथै सांस्कृतिक सम्पदाहरू भएका ठाउँमा सांस्कृतिक सम्पदाको महत्त्वलाई प्रकाश पार्ने शैक्षिक कार्यक्रमहरूका साथै सांस्कृतिक सम्पदाहरूको सम्बर्द्धनको लागि ऐन, नियम र अन्तराष्ट्रिय Convention हरूलाई कडाईका साथ लागु गर्नुपर्ने आवश्यकता रहेको छ।

१११

- गामिनीको अङ्कप्रतिमाको फलबन्धनको चोरो ज्वाल १
- सि. ट्यावावध्यातेमादि १
- सि. ए. टोचिदि १
- सि. डिगारिस्वोती वध्या हुडुं पडी १
- फलाक्या प्रजा योमिले कि अडाना के न्याको १
- माड बैड १ न भेड न्यार हेन छ गाउमाके दिदिंको १

ईन हल्लाई रोजको जनही २ माना दी बुवाई रा आ को छ

प्र. येवदी १ रोज धमा

ताहापकी श्री प्राइम मिनिटरका हजुरमा श्री मिनिटर जनरल बाटले बीचडा
 ईपठा याको येसतर फरसद आजसम्म जो चलान भयो अवयो चिठी पुग्नी वि
 निकै यसर फरसद चलान गर्नु फलाकको बाटोला मावगर छोर गुम्बा जाहा
 ई छ पानी नचुइ न्या मदिन लाग्ना पकारसद घर चोडोवनाउनु पठाउ न्या काम गर्नु घ
 रन्यार इ वर सद पुगनु संगै डन्ना गरि र सद चलान न्या काम गर्नु मनी सिखा आ
 पाका कुरा लाई नओगार प्रपलनका अफिसर पलन लाई लेखी पठाउ न्या काम ग
 या र सदको कुरा लाई पनी तेसतर्फ चलान डन्ना र सद वैद गरि पूर्व फलाक तरफको
 बीरो बसगर्ना नजबीज मिलाई चलान गर्नु आमाको विला र बि ति च हाइ पठाउला

शुभ

प्र. येवदी १ रोज धमा

तलेवसत श्रीप्राईसनिष्ठर वाठ श्रीजनरल कथ भोजकुवर राणाजीके लेखी गथाको
 ताकलाभारकाहाल निनु पो सदि भिवपारिवनायाका आड किधया कोनक सार सुनभानि
 नुनभानी जतिरुन ताकलाभारकाइलाकोरहेरुन भैया विसारसदिन ताकलाभारवाठ
 नुनभानी सुनभानी येनिवास भैयालेभ्याकोफर पठायो आइपुगी विसार बुझीयो
 ताकलाभारदेखी गर्तु कथाना २१० दिनको बायोरुभनी भंडन ठानल गायेत ल्हासा स
 स्म वासकोसकागज वनार्नलगाई राखाकोरु तयाएइनीमात्र चहाइ पठउला भनी
 लेभ्याकोकुरलाई ठानलगायेत ल्हासा सस्मको वास कोकागज तयाएइनीमात्र चहाइ
 पठउलाकमगर्तु गर्तु कठानाकाठेवाले केही फौज जमायाकोपनी गोर्खाकोफौजभी
 योभन्यासुनी लहाकतर्फगयेरु ताहागै फौजजमायाकोपनी अवर बुझी लेखी पठउ
 न्याकामगर्तु छौ माकेमा भयाकोफौज ईठीसिसिर ताजा भन्याकाजगामगै ३४ सये
 जतिफौज जमायाकोरु भैयाअवर ल्यायारुन ताहादेखीपुठो येतिफौजजमाया
 जमायाको बुरुनलाई सानिह पठउत्याकामवेस भयेरु ताकलाभार सिती तिर्न्या
 यासाकाभं बलका १०११२ सौजेरहाइरुन अंग्रेज सगको वास्ताइनाले व्यासका १०
 १२ सौजे आहाफीकी वन्देवस गनलाई कसोगन्याहो भनीलेभ्याकाकुरलाई व्यासका
 १०१२ सौजे ताकलाभारलाई सिती तिर्न्याइरुन भैया अंग्रेज सगको चसकनपनी गरी
 अघीदेखी ताकलाभारलाई सानिआभाकारित संग सितीकावन्देवसलाई फिकाइ
 वंदेवसगर्तुईरु फिकाइसलनसंग वंदेवसगर्न्याकामगर्तु अंगरेजकाइलाका
 सा आफनातर्फको वाठवेजाई वेदत कुतैकुराकोइतनपावस येस कुराकोइतैसब
 हरिगरी हिउपनीसममेलाई वाइ ताकाठ र व भित्तलाई सुम्बागदि रसहगै
 हुको वन्देवस गर्न्याकामगर्तु विकटसारहन्ना जमाहार इरा सिपाही हसडाई आ

फना भाकना विकट तरफको बाघो गरि भोट तरफ जान्या कोही आयो भन्या हाथारहा
 हानीली अर्जनालाई छोडनु हाथारहा हानी नली आउन्या लाइत छोडनु विना राहा हानीले
 जानुडै न उर्दि छैन भैनु उर्दि छैन भै हा भनै पनी कलग्रभो भन्या पकि ल्याउनु पक
 दा हात छोडा भन्या आफुले पनी हात छोडनु भोट तिर बाट कोही हति पारली आयो भ
 न्या हात हति पारयो सीली ते स्मानि सुलाई हामी संग ल्याउनु हात हति पारयो सदाव
 लग्नो हात छोडा भन्या आफुले पनी उमलाई हात छोडनु भनी उर्दि दिन्या कामव
 ठियागन्याको विकट राग्रता भेटेले हाथारफो जले चालन पाई कन हाथार विकट लाइमा
 रि दिन न विकट लेइ सा रादिहा फो जले भाहा पाउन्या गरि विकट राग्रन्या काम गर्नु रातमा
 ३ जना भोय्या ताकला चार तरफ बाट छोडा चठी राहा हानी नली भोट तरफ गया का टोया
 गाउं मा वस्या का विकट बालाले गचाको थाहा पाई छोडा को पाई लो हेरे जादा पैले फेला प
 र्न सकेन छन् ४५ को स पुगी फेरि आउंदा नीज ३ जना भोय्या लाई फेला पान्या छन्
 र विना राहा हानीले जानुडै न भै दा भोय्याले पैले होत छोडदा हाथार विकट ले भोय्या
 २ लाई काटी अरु भोय्या भागि गया छन् भन्या बिस्तार ले श्री माका कुशलाई हवन्दार सि
 पाही ले बेस सिहि नित गन्या छन् त्यो सिही नत गन्या कारि रु वावत ताहा भाली भान
 गीसा हवन्दार लाई ज्मादार गरि दिनु सिपाही लाइ ऊहा गरि दिनु ति ३ छोडा कस्मार स्या
 छन् काहा कार स्या छन् पत्राल गाई जे श्री पठाउन्या काम गर औन आ अम्वल भसाको छ
 केरु कुनी द्यौर गु म्वा लाई भयाकारै तिका थिनी वंदो वस्त भयावमो जिम् ताहा लाई प
 नी थिनी काल मोहर दस्त्रत गरि पठाइ दिया का छन् सोबमोजिम ये सो थिनी भै आ
 ये छ भनिस वैलाइ सुनाई लाल मोहर दस्त्रत बमोजिम वंदो वस्त गरि दिन्या काम गर्नु
 न भामु लुक के वंदो वस्त गर्दा आहाको हाथार पुराना रित संग वंदो वस्त होई सकुदै न
 पछि जो होला सो गर्हा हालन भामु लुक छ तर तस ध्रुव गरि रैति राजी रहन्या

पाठसंग बन्दो बलकामग्यावठी माहोला औलासाका वडा अम्बावाट भोटगोष्ठी को
 द्यावंदो बल ग गई दिंदु भनी डाकि पठाउदा देकाको जमीनको अम्बल भरहायो
 अर्च भमाको रूपैमा दिद्यागर्कुन् भन्या द्यागर्नु देकाको जमीन छोडी द्यानगर्नु भनी
 अहाई द्यावन्दो वरु लाई कर्णेल सिंहवीर पाडे अर्जाचि सिद्धिमान सिंहज भडारी अरि
 हार धिजनर सि लाई सिका जुड कि द्यामा अम्बासंग पठयाको हो जमिनका कुरालाई
 वाटमाहको हो होइसकैन भोटले वेजाइ बेदुन ग्याका नौकलमको टुंडु २ विका रूपैया
 नेसमा थीके हीवे कुइ आनास्मेत् ३ ला अरुपैयाली श्री प्राइस् मिनि हार कपि देवापार्तु
 चिनी आभार हार स्मेत् साधगरि भोटका भार दाह लाई निन हरुका संग तापठाई दि
 द्यो भनी अम्बावाट भन्यादुन र सोअवर दामा द्यागर्ने जान्या वाट लेची आयो देकाको ज
 मीन छोडी मुनको डाडो दि सामनी द्याइ नसकैन दुअ पाउन किन जाँछौं भनी भंदा फर्कि
 गया चेति भंदापनी १ फेरु ओहान आई मानेन् भन्या अम्बावाट पठयाको मानिस ला
 ई रो कनु मुना सिपपदेन लि आउनु भनी कर्णेल सिंहविर पाडे लाई आहावाट लेभि
 गयाको छ तिनिहेरु जाहा आयापकी दामीले भन्यावमोजीम द्याभयो भन्यावठी भै भयो
 भयेन भन्यासवे चाहेन्या रसदगैरु जंगी अर्चजाना नयाए गरि आगेसाल लडनुपर्ना छ
 ताहापनी आजसम्म जो अम्बल भयो हालवठी लडन्याकामनगर्नु ताकला सारमाफे
 ज लाई वर्ष दिनसम्म मान पुगन्यामरि रसद दाह वागैरु को बन्दो बलर हिउ पर्ना ज
 गाछ बला लाइ पालले होईसकैन घरस्मेत् बनाई विकटपहरा राखी आइस सब
 दीरि इति सारि सगरह न्याकामग्यावठी माहोला शुभ

प्रआवाड वही शोज २मा

ताहापकी श्री मिनि हार जनरलका हजुरमा श्री जनरल श्रीरससिरजक कुराराम

जीवाट से श्रीचंद्रहाई पछायाको जेहर छरी १५०० ज पक्ष दित ज्या कर्मि आड सारहा काफेज
 सा चकाइ गरि ६ घडी दिन चउदा लडा श्रीजीवाट आड हाई घडी सम्म हे जेकर का फुट न्या
 गोला १२००००० वस गोला २५ चार पनीका मंगी गोला १०० गिराफ गोला ६ एक पनीका
 गोला २५ ज्मा गोला १२३ हांदा उरले यनी आड वाट ६। गोटाज जालूर २० तोलाको गोली
 आन्या नोप २ लेवरोवर फेर गथी अहाई घडी सम्म हांदात फवाट हांदा आड वाट एक प
 नी ननीसकी वंडुकले यनी फेर गरि आडे मादि मीवसीर ह्यार थैले विचमा २ हेर का धुरापा
 नी भाचिआ ४ पनीको लकर पे चपनी भाचिन्दा सराज नवी जमा अव तोषको चर सनाना
 जादा सची गरि दुस्मन लाइ सि कि सनला म्मा तव र दे घना दाहि न्या वाउ पटीका टिप्पा येक
 येक पनीका नोप स्नेन गरि श्री काली प्रसूद कोरेत दुहन ले फडुइन् लाई चठार् भोयाको
 सी पश्चिम श्री सवुन सर पलन् भोया सि पूर्व पटी श्री काली बकल वर्द बानी पलन् तारि ४
 पलन् का पटी पटी को आला राम गरि फौज वडा जंर आड वाट दुस्मन ले वंडुक तोष जज
 लले ये के बाजी फेर गर्दा हांदा अफिसर हस्तले आफ्न आफ्न पलन् ले डवनगरा भार ड
 को फेर गरि सका पटी विगुल ले लुट प्रेठ को सवाव जाउन लायार फौजले हथ्या गरि
 आड वल गयो दुस्मन लेर मा आड गोथीली लाई इ सलगन दिना के नौ हय उला भनी भ
 रो सारा आकोर हेर आड पनी वडो मज गुत संगवनायाकोर हेर आड कोल माई भोयाको
 सी पश्चिम पटी हात ३१४३ पूर्व पटी हात ४६०० ज्माल माई हात २५४३ हेर ते सौतोरको
 आड मा ५ हजार दुस्मन को फौज हात हति चार खनीना र सट पानी को मज गुत गरि
 बसाको रहेर मेरो अकल वर्क नले होइन् श्री प्राइम सिनिहर दाये ज्का अ
 कन् बलले आड का अगाडी दाहि न्या वाउ का टी च्यामा र हाको दुस्मन आड मा
 र हाको दुस्मन लाई हजुर वाट ताली म गरि वक्साको हुनाले अंगरेजी तवर सि
 सिन भडाई सर गयो दुस्मन का द्याइ तार प की याका मारि याका हांदा
 तर्फ का द्याइ तार मुक्त भयाका नपसील तारको कागज बाट जाहेर होला मुका

मध्याह्निक भुम्भ

घाम भिन्नका फर्द कौनकल

१२हाल जेह भुदी १५रोज ५कादिन म्याकलि आडका जडा जीमा भोद्याहू हारी भागीजाह आडसा बायमा खाडीग बाको सालगैहू कोतायेदान मै आयाकावमोजिम नपसिल

नपसिल

| | | | |
|---------------|-----|--------------------|-------|
| निसान | ४ | वैद्यक | २५१ |
| बखी | १२४ | जजाल | ४ |
| आपसा | २० | कुदास्नेत कोनाल | ३ |
| खुरी | ३२ | मालीनाल | १ |
| पित्त्या बाटा | ६० | लस्करी | २४ |
| रे कसौडी | २६ | कुदास्नेत कासदेनाल | २०५ |
| कासाका धाल | १ | मालीनाल | ४० |
| जिमादान | ११ | भाचिभाको मालीनाल | २ |
| तावाका | ६ | सिहाकागोली | १०४१ |
| फलामका | ५ | जजाको | १३६ |
| मालीजोए | १ | लस्करीको | १०३६२ |
| फलामकाठापी | २२ | करनाल | ४ |
| सहनाइ | १ | फलामकोतास | २१ |
| ठकनी | ३२ | फलामकेवनामका | |
| फलामको | | सिहाकागोली | |

| | | | |
|--------------------------------|----|----------------------------------|----|
| तांबाको | ४ | डाँडा | ११ |
| पित्त्या | १३ | फलामका | ६ |
| पित्त्या हापरि | १ | तावाका | १ |
| राइको धलीया | १ | पित्त्या | ३ |
| ठलवटका दुका | १ | पलौताको टाका | १ |
| चवट | ६ | चम्या | १३ |
| घोडाका घाटी माला उन्वा पित्तले | | पादीको | २ |
| वाध्याको सातु | १ | तांबाको | २ |
| घाडी ठुलो | ५ | पित्त्या | ३ |
| पित्त्या चालनी | ३ | फलामको | ६ |
| ठलवट वटा | १ | तांबाको धुपौवरा | ४ |
| पित्तले वाध्याको काठकोठेकी | १ | पित्त्या हिमो | ३ |
| ठलवट सामादान का दुका | १ | तावाका मस्पानी | ३ |
| रिक्का जोर | ४ | बँचारा | २ |
| फलामको कलमदान | १ | घलाटी | १२ |
| ए कावधान | ४ | ए का साया | २ |
| ए का धुपौरा | १ | घँट | ३ |
| गोपका पाँशा स्मितका तुयता | २ | तालचा जोर | १ |
| चामठन्या ध्या | ५ | पित्तले वाध्याको काठकोठेकी | १ |
| घोडाका काठी जोर | ३ | सिसा दुका | ४ |
| वारुद हालन्या तुकी माला | २८ | फलामका दुका दुकी भ्रमाको वमोथैसा | १ |

| | | | |
|-------------------------------|----|-------------------------------|-----|
| चिमासान्या तथ ता | १ | पोस्तकलेअन्या पिहा | १ |
| फलासके चजनी | १ | ध्याग्रा | २ |
| दोडाका टापमाठोकन्या तालजोर | २ | मैवेद पात्र | १ |
| चिमादानका विकी | २ | तावाका जंब | १२ |
| पासीका वसु | १२ | मोकपा | १२ |
| भोय्यापाल | २१ | पाची | ११ |
| चौरिपट | ३ | पाची सुहत्ताळ | ६ |
| लाजवालिस | १ | सतरांजा | १ |
| छाला | २० | जमोट | ६ |
| दोडांलाई वळाउन्या नम्बुपात्री | ६ | नस्तुकोलपट | १ |
| दोचाजोर | ६ | चिमटा | २ |
| भोय्या टोपी | ४ | हंसिया | ११ |
| चाड्या | २१ | फाली | ८ |
| केदाली | २६ | मैद्या | २ |
| बुच्या | ९ | केई | १ |
| बुपि | ४ | करेती | २ |
| वसिला | १ | सुनकामोलम्बा लाग्पाको चिवाहाल | १ |
| छाकापोका भयाको थैला | १ | उत्राकेराउमिस्काको थैला | १०२ |
| सानुठुलागरि सानुका थैला | ६४ | पाची थैला | ५१ |
| सानाठुलागरि तुनूका थैला | ३ | दोडा | ८ |
| नोरिका थैला | ४ | पादावा | १६ |

श्रीकाली आडमालडा श्रीइहा भोधाकालकार काठीपाका

| अशाती | बंदुक्लेहानी मन्याको | गारवारभुकरि सिंगीनलेमन्याका | जबुदेरुपाइ त्यापकिपाका | जाक |
|---------------------|-------------------------|--------------------------------|---------------------------|------------|
| श्रीवर्दवानी पलनले | ६२ | ३५ | ६ | १०३ |
| श्रीकालीवक्तले | ६८ | २० | १ | १६५ |
| श्रीसवुजले | १२१ | ४१ | ८ | १७० |
| श्रीसेरले | ४१ | १४ | ५ | ६० |
| श्रीकालीप्रसादले | ५ | १ | २ | ८ |
| श्रीरामदल कायलासीले | ५ | १० | २ | १२ |
| श्रीरसासिंदलले | १ | २ | २ | ५ |
| | <u>३१८</u> | <u>११२</u> | <u>३२</u> | <u>५२२</u> |

१२ साल ज्येष्ठ शुद्धी १५ गोज ५ मा श्रीकाली आडमालडा श्रीइहा मन्याकार धाई
त्या भयाका ज्माजवान्

- लडा श्रीकाररा भुसीमा मुक्त भयाका ज्माजवान् ५
- सेर पलनको १५ दी कोहवल्हा दल जिन्साही पाल्या घसेली १
- नि धार मागोली लागी मुक्त भयाको ३
- काली प्रसादको ३
- १५ दी सिपाही कालुयत्री देल आ संधी मागोली लागी मुक्त भयाको १
- १५ दी को सिपाही करविरका कि बोडे मुदु मागोली लागी मुक्त भयाको १

१५६६ को सिपाही चंद्रविरकारि पसावेलनि चारशागोली लागी
सुकु भयाका १

लेटरवाठगोली राजमा भनी भै आसाको वेकुल्या चल्याद माइ सुपी धा
सिदिदा सुकु भयाका १

घाहत्या भयाका जवान २२

कालिवकपलनको २

लेफटेन देवि सिंभाकर सुसिकोट दाहि न्यातिरकाडुद देसी माथी
वाठगोली लागी करहा भाचिकं कापरि जादा गोली फिकाको १

१५६६ का हनुवार भागिरथगुह सिरी चोक दाहिना पिरोडा मा
गोली लागी देयाको र वाउगोडा मा गोली ले जायाको १

२५६६ वलविर गुहं लम जुं धुडा मा गोली लागी सुनिदा गोली र
ह्या नरहाके थाहा भयेन १

३५६६ को ३

दुडिवल गुहं मनका सना घुडा मा गोली लागी सुनीं दा गोली
रहानरहाको थाहा भयेन १

सिपाही मान सिंगु रं कास्की वाउका छ वाठगोली लागी
सिंग काजर मनि देडी दाही न्याचाक मागे अडि याको गो
ली फिकाको १

सिपाही वाका गुहं कास्की नान चोक वाउ हात कावु छी अ
गुल का सुनीं हुनके लामा वाउ नको ह देयाको १

५५६६ को २

पिउट दलके सर गुहं चैवुं तिघामा गोली लागी देडी गो

- ली चत्ताको १
- सिपाही सुकवर गुरु लम सुं दाही न्या गालावाट गोली लागी
कलनसामारुंदा फिकाको १
- ८ पटीको सिपाही नरविर गुरुं तहो पिडोला मानलि हाडन कोई
गोली लागी पिडोला मारुंदा फिकाको १
- वर्दवानीको हवलदार सुकाठमाडौं साहा भत् दाही न्या हातका औ
लासा गोली लोभोत्ताको १
- सबुज पलनको २
- मेजर कपतान इन्द्र सिंह भत् लाई बोकन्या जिमालुकेटे भक्तसिं
लाई चाकमा गोली लागी भैरव हत्ताको १
- ५ पटीको कप्रेल जमादार सुरविर साफी पाल्पा नारिमागो
ली लागी रुंदा फिकाको १
- तेर पलनको ८
- १ कप्रेल जमादार इलवाहाडुर थापा पलांचोक निशामा गोली लागी
गोली दुव्वा शु प्रामा अडी याका धेरैका टनपर्दा अरु फिकन नस
काको १
- २ पटीको सिपाही २
- पिउट भोकल अडका तहो गोली नारिमा लागी दिचवलाको १
- आगे श्वर जैसी कारकी नली हाडन कोई पिडोलासा लागी फि
काको १
- ३ पटीको सिपाही ३

अमलदार सड सिंथापा पालपा गोलीशाठमनि गोलीलागी व
साले गोली फिकन नडदा पकाइ फिकन्या

हवलदार रमान नु पाडे गोली भिकेट वाउ चिउ दावाट वगाला
फुका ली कुद्या को डनाले फलाना ठाउ मा गोली कु भन्या पता
नलागपा को

सिपाही भोडु बुका थोकी फुलपि गोली निग्रामा लागी गोली
अस्याको

४ पटी कप्रे ल्नादर र घुविर कुवर राणाजी कटो न्या देव न्या
दुह देखी १ अंगुल गोली लागी नकेडी गोली फिकन नभे प
काइ फिकन्या

८ पटी सिपाही दिद्य सिं डुरा ल मजु पासुरा मा गोली लागी हाइन
भेटाई दि चली ग या को

काली प्रसाद पल्लुका

५ पटी सिपाही दुर्वान् गुरु कास्की निग्रामा गोली लागी हाइमा
गोली देखी अस्याको

२ पटी सिपाही तिलोचनपुरि सिखारी संधी मलामा गोली लागी
गोली अस्याको

सुनागुन्वा वाट कुचभे व्याकलि अडावाट १ पाउवठो चौर माडेरा गरि वछ्याका
मगना भो लि व्याकलि अडाका भोज साई च काद गरि विस्तार लेली चहाइ म
वाउना काम राखे ला सु भ

प्रजापदवदी १ रोज मा

नलेवअत श्रीशिवमिति छरवाठ मेजरकपतान् हरिहर सिंहवातकेले श्रीगयाको
 छोरगुम्बा अचलंगत्याको विस्तार लेषपठको कामगर्ना गणमज्यावध्यातेन ज्ञाप
 किं स्मेत जनापक्रियाकारुन भन्ना विस्तार लेषना काम वठीयाग न्याछौ छोर गुम्बा
 अचलगरि वनपस्याका लामारै यत्त ह हलाई भोजन पठाई आफना घरमा आई वस्तु छ
 न भनिले आका कुरालाई वनपस्याकारै येत्त प्रजा हलुलाई भोजनला सगरि वन्देवस्तुग
 रिग सन्या काम वडत वठीयाग न्याछौ लेषपठको काज कामगर्ना गणमज्यावध्यातेन
 ज्ञापकिं स्मेत जनापक्रियासधे फलाक का प्रजाठहवी जना शलाई ति ह्ये रुकातज
 वीजले छोडी दिन्ना काम वेसगन्याछौ आफकी आकाजना प्रका कुरालाई वा टा मानउम
 कन्यागरि सरसर आहापठाइ दिन्ना कामगण फलाक सापनी मिश्ररगो चिलई डाकीपग
 रिदि बाटोसाघुवनाउनलाउन्ना कामवठीयाग न्याछौ छोर गुम्बा को सलामी का कुरा
 लाई केरु कुतीमा सलामी उठाको छैन तहापनी हाल सलामी उठाउन्ना कामनगरा
 जीमा अड्याको फौज लाई हीनगया वठीयाड न्याछु मजिवक्ता सुबुवधगया का डस
 नलाई हानी आड पमाड वनाई वध्याई भनीले आ का कुरालाई छोर गुम्बा सरगनो वठी
 ये भयो पलन लाइ छोर गुम्बा देधी नवछाउनु तेहो रुलेपनी नवछनु आफना फौज
 लाई चाहिन्यार सदगैरु रुआ डपमाड वलि भोगरि आफना होसियार सैगर हन्याकाम
 गर्नु पकि जौन माफिक लेधी आछला सोवमोजिमगरो ह्या चाहिन्या अफिसर पलन
 लाई रुगा कि धामारा श्री वन्देवस्तुमिलाई अहाइ सिकाई प्रथम आसाडवदी ४रोज
 २कादिन ६घडी वांकिमा श्री प्राइसमिति छरवा जैन्पनी आहानेपालद्वारि माआ
 इपुगनु भयो ओ १२साल वैसायमैहाका २४दिन जादा लडागीनगरि सल तनेसिग
 ताकलाभारको तसध्वहगरि सरभयका सुसिनासाको वटा इगसुं भन्ना वेहोरा
 श्री भाई मेजर जनरल कधधोज कुवराराणा जीवाटले सीआउदार कुतिक इला
 काको सुना गुम्बा देधी दक्षिणा ३००कदम् व्याकलि भन्ना जगा माहुलो भारिलडा

श्री भयो दुस्सनका सिपाही ३०१३२ जना मानिसलाई पक्रि भाई हजुर फौजमा ५०० ला
हुके फल गरि आफनु फौज बचाई वैदु कमान अरु बाप ठेरे हात लागे जे छ भुटी १५
रोज ५ का दिन खाक लि भैया जगा दुसल भयो सुसिनासाको वडा इगमो भैया देहोरा श्री
भाई जनरल धीरससेर जङ्ग कुवर राणा जीवाट ले श्री आउटा नाकला सारको ट्खाक
लि भैया जगा दुसल भयाका सुसिनासाको आहापनी सुसिनासाको वडाई भयो महापनी
१५ टोको १ सलक सुसिनासाको वडा इगमो मगर भु भ्म

प्रथेवटी श्रेज १ सा

सो ही वसन् श्रीमिनिस्वर जनरल का हजुरमा श्री जनरल जगत्ससेर जङ्ग कुवर राणा जीवा
ट ले श्री चडाई पठायाको फलाकको वाटो जान्ना सेजरकपतान हरिहर सिंह ध्यान्कप
तानुबल बहादुर पाडे ले फटेन् अम्वर वहादुर भडारी ले लेयाको खोर गुस्वा सरभ
याको लडा श्रीको अवरको अर्जि सलाई लेयाको रहे छु र सो अर्जि बेजिनिस् श्री प्राईस्
मिनिस्वर दा जैजूका हजुरमा चडाव पठायाको छ वाहावाट विशार जाहर होला मुका
सक्रु गागठि भु भ्म

प्रथेवटी श्रेज १ सा

तौने वसन् श्री प्राईस् मिनिस्वर का हजुरमा सेजर जनरल कछ धोज कुवर राणा जीवाट
ले श्री चडाई पठायाको अवहिउपगली सको हो फौज सेत लगी भोटको मुलुकता
कला सार सरगया हो नगत्याको अयापनी सरगारि वैदो वसगन्धिर आफनु फौज
लाई दुस्सनको थापलो पर्न्या ठाई मैत्याई पानी कि धा भिन्नपनी गरि कि धावनाई
रसद अजाना राभी तोको सारु दा रुवाको ना जो पारि रा सनाका मगर लडन आउ
ना कुलगन्धीको अतुर सनु सरगयाका मुलुक सना निस् को हात हनि पार जैगी
अजाना सेवे जफत गरि लीनु नलडनारै निको धनु साल जेक मैसापनी नलुटनु

जो जू के संतु गा तरफ पाउलागतु भयो भवउवान्त ते सरफको भैअवर ले चतुपरी
 हुवा नाउमा ले चतु भैअविहार श्रीमिनिहरजनरलदा जे जूवाट नः लाई ले श्री
 आउदा चाहाको जो भयोको विस्तार आइ किआको नक्सा स्मिन् श्रीमिनिहरदा जे जू
 का हजुरमा चहाइ पठायाको हो उस्त कतामापनी घोसरी तान भयो याको इनाले न
 क्ताले अनाले घोसरी ले अनेदु सो चाहिन्यान क्ताले जाहेर होला ओको ठ लहरको राजा
 को मानिस को कुरो काजीकन कर्हि महलले आहाले श्रीपठाचार उतावाट आयाकाउ
 जना मानिसलाई जनही पापरुपेया अचरि को क्तास्मिन् फिगाई विहागरा देउ भनीले
 श्रीपठाआ भनीले श्रीबक्ताका कुरालाई कोठ लहर काराजा का मानिस सीलमठी
 आया भैअ अवर आउनी मात्र तिको कुरो नेपाल श्रीप्राइस मिनिहरदा जे जूकाह
 जुरमा विनिचहाई पठायाको छ तिनीहरूलाई साजसवेर को अर्चमसलै दवाट दि
 नु भनी का मदार हुलाई ले श्रीपठायाको धिआ तिनलाई विहागदी जनही पापरु
 पेया काजीवाट दिवाका मगन्या कै इनन् पत्र आई पुग्नी मात्र जनही पापरुपेयादि
 नु भनी का मदार हुलाई ले श्रीपठाउम्याका मगन्या ठानाका ठेवाह रुले माको भन्ना
 काजगामा फौजज्मागर्नलायाको धियो गोर्खाको पैदज आयो भैअ अवर सुनी ताहा
 वाटउठी गर्नु कठानामा बसी रहेछ गर्नु कठानामा २ठेवाइ दार स्याछन् ठेवापि
 छे १००/१०० जवान मानिस साधमारु दार स्याछन् ती २ठेवासा धि फेरि १अकी
 सालिक १५० जवान मानिस साधसाली पोर देबी ते सै ठाउ मा आई वस्माको छ भै
 अ अवर आचार कती फौजज्मा अयाको रहेछ भनी बुज्नु मानिस पठाइरा
 घ्याको छु जो अवर आउला विनिचहाइ पठाउन्ना कामगर्नेला सु कामाकला सार भुम्भ

प्र. अ. वृ. दी. श. ज. १ मा.

सोही वस्तु श्रीमिनिहर जनरल का हजुरमा सेजर कपतान हरिहर सिवध्यात बाटले

कमरा:

ABOUT THE AUTHORS

- | | |
|----------------------|--|
| Sukra Sagar Shrestha | - Archaeologist Kirtipur, Kathmandu |
| Tarananda Mishra | - Archaeologist Gairidhara, Kathmandu |
| Ram Bahadur Kunwar | - Excavation Officer DOA |